

## CSIR NET JUNE 17, 2018 MATHEMATICAL SCIENCE SET A QUESTION PAPER

क्रमांक

3256



समय : 3:00 घंटे

2018 (I)  
गणित विज्ञान  
प्रश्न पत्र

विषय कोड

पुस्तिका कोड



पूर्णांक : 200 अंक

## अनुदेश

1. आपको हिन्दी को मातृभाषा चुनना है। इस परीक्षा पुस्तिका में एक सौ बीस (20) भाग 'A' में 40 भाग 'B' 60 भाग 'C' में बहुत विकल्प प्रश्न (MCQ) दिए गए हैं। आपको भाग 'A' में से अधिकतम 15 और भाग 'B' में 25 प्रश्नों तथा भाग 'C' में से 20 प्रश्नों के उत्तर देने हैं। यदि विधायित्व से अधिक प्रश्नों के उत्तर दिए गए तब केवल पहले भाग 'A' से 15, भाग 'B' से 25 तथा भाग 'C' से 20 उत्तरों की जांच की जाएगी।
2. उत्तर पत्र जल्द से दिया गया है। अपना रोल नम्बर और केंद्र का नाम लिखने से पहले यह जांच लीजिए कि पुस्तिका में पृष्ठ पूरे और सही हैं तथा कहीं से कटे-फटे नहीं हैं। यदि ऐसा है तो आप इन्विजीलेटर से सही कोड की पुस्तिका बदलने का निवेदन कर सकते हैं। इसी तरह से उत्तर पत्र को भी जांच लें। इस पुस्तिका में एक काम करने के लिए अतिरिक्त पन्ने संलग्न हैं।
3. उत्तर पत्रक के पृष्ठ 1 में दिए गए स्थान पर अपना रोल नम्बर, नाम तथा इस परीक्षा पुस्तिका का क्रमांक लिखिए, साथ ही अपना हस्ताक्षर भी अवश्य करें।
4. आप अपनी ओ.एम.आर. उत्तर पत्रक में रोल नंबर, विषय कोड, पुस्तिका कोड और केंद्र कोड से संबंधित समुचित घुंती को काररे पॉज पेन से अवश्य काला करें। यह एक मात्र परीक्षार्थी की जिम्मेदारी है कि वह उत्तर पुस्तिका में दिए गए निर्देशों का पूरी सावधानी से पालन करे, ऐसा न करने पर कम्प्यूटर विकल्पों का सही तरीके से अकृदित नहीं कर पाएगा, जिससे अंततः आपको हानि, जिससे आपको उत्तर पुस्तिका की अस्वीकृति भी शामिल हो सकती है।
5. भाग 'A' में प्रत्येक प्रश्न 2 अंक, भाग 'B' में प्रत्येक प्रश्न के 3 अंक तथा भाग 'C' में प्रत्येक प्रश्न 4.75 अंक का है। प्रत्येक सही उत्तर का अणुसांख्यिक मूल्यंकन भाग 'A' में 0.5 अंक तथा भाग 'B' में 0.75 अंक से किया जाएगा। भाग 'C' के उत्तरों के लिए अणुसांख्यिक मूल्यंकन नहीं है।
6. भाग 'A' तथा भाग 'B' के प्रत्येक प्रश्न के नीचे चार विकल्प दिए गए हैं। इनमें से केवल एक विकल्प ही 'सही' अथवा 'सर्वोत्तम उत्तर' है। आपको प्रत्येक प्रश्न का सही अथवा सर्वोत्तम उत्तर चुनना है। भाग 'C' में प्रत्येक प्रश्न का 'एक' या एक से अधिक विकल्प सही हो सकते हैं। भाग 'C' में प्रत्येक प्रश्न को सही विकल्पों का सही चयन करने पर ही कोई प्राप्ति होगी।
7. भ्रमण करते हुए या अनुचित तरीकों का प्रयोग करते हुए पाए जाने वाले आवधिकों का इस और अन्य भागी परीक्षार्थी के लिए अयोग्य रहस्यता जा सकता है।
8. अभ्यर्थी को उत्तर या एक पन्ने के अतिरिक्त कहीं और कुछ भी नहीं लिखना चाहिए।
9. कैलकुलेटर का उपयोग करने की अनुमति नहीं है।
10. परीक्षा समाप्ति पर दिए विन्दु चिह्नित स्थान से OMR उत्तर पत्रक को विभाजित करें। इन्विजीलेटर को मूल OMR उत्तर पत्रक लाने के पर्यन्त आप इसकी कॉर्नरलेस प्रतिलिपि ले जा सकते हैं।
11. हिन्दी मातृभाषा/मातृभाषा के प्रश्न में विभाजित होने/पाये जाने पर अर्देजी संस्करण प्रयोजित होगा।
12. केवल परीक्षा की पूरी अवधि तक बैठने वाले अभ्यर्थी को ही परीक्षा पुस्तिका साथ ले जाने की अनुमति दी जाएगी।

रोल नंबर : .....  
नाम : .....

अभ्यर्थी द्वारा भरी गई जानकारी को मैं सत्यापित करता हूँ।

4-A-H

.....  
इन्विजीलेटर के हस्ताक्षर

## भाग/PART A

- A और B एक साथ एक स्थान O से दक्षिणावर्त दिशा में वृत्ताकृति चलना प्रारम्भ करते हैं। A को एक चक्कर लगाने में 9 मिनट लगते हैं और वह एक मिनट रुक कर दोबारा चलना प्रारम्भ करता है। B को एक चक्कर लगाने में 13 मिनट लगते हैं और वह 2 मिनट रुक कर दोबारा चलना प्रारम्भ करता है। चलना शुरू करने के कितने मिनट बाद वे दोनों पुनः O पर मिलेंगे?

1. 30	2. 29
3. 31	4. 28
- A and B move clockwise around a circle, starting from a common point O. A takes 9 minutes to complete a round but re-starts after a delay of 1 minute. B takes 13 minutes to complete the round but restarts after a delay of 2 minutes. How many minutes after they began would they meet again at O?

1. 30	2. 29
3. 31	4. 28
- किसी कक्षा में चौदह विद्यार्थी लड़कियाँ हैं। उस कक्षा में आठ विद्यार्थी नीला कमीज पहनते हैं। दो ऐसे हैं जो न तो लड़कियाँ हैं, न नीला कमीज पहनते हैं। नीला कमीज पहनने वाले विद्यार्थियों में पाँच लड़कियाँ हैं। कक्षा में कुल कितने विद्यार्थी हैं?

1. 19	2. 29
3. 17	4. 24
- Fourteen of the students in a class are girls. Eight students in the class wear blue shirts. Two are neither girls nor wear blue shirts. Five students who wear blue shirts are girls. How many students are there in the class?

1. 19	2. 29
3. 17	4. 24
- L लम्बाई की एक छड़ी को यादृच्छिक रूप से दो भागों में तोड़ा गया है। छोटे टुकड़े की औसत लम्बाई क्या है?

1. $L/6$	2. $L/4$
3. $L/3$	4. $L/2$
- A stick of length L is broken into two pieces at random. What is the average length of the smaller piece?

1. $L/6$	2. $L/4$
3. $L/3$	4. $L/2$
- एक लम्बी-दूरी के धावक को पूर्ण दूरी के  $\frac{1}{7}$  भाग के बाद जल-केन्द्र मिलता है।  $\frac{1}{6}$  भाग दूरी और तय करने के बाद उसे चिकित्सा केन्द्र मिलता है। चिकित्सा केन्द्र के 4 कि.मी. के बाद उसे दूसरा धावक मिलता है। पूर्ण दूरी का आधा भाग तय करने के बाद दूसरा धावक, पहले धावक की दौड़ समाप्त से 4 कि.मी. पहले रुक जाता है। कुल दूरी कितनी है?

1. 21 कि.मी.	2. 30 कि.मी.
3. 42 कि.मी.	4. 50 कि.मी.
- A long-distance runner finds a water station after completing  $\frac{1}{7}$ th of the total distance. After covering another  $\frac{1}{6}$ th of the total distance he gets medical-aid. Another runner joins him 4 km after the medical-aid station. The second runner stops 4 km before the completion of run, covering  $\frac{1}{2}$  of the total distance. What is the total distance?

1. 21 km	2. 30 km
3. 42 km	4. 50 km
- एक कार की गति समय के साथ नीचे दर्शायी गयी है।

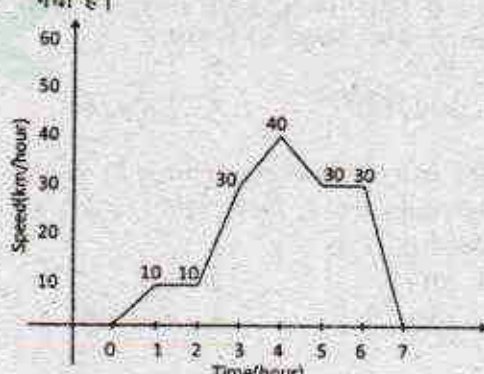

कार की औसत चाल क्या है?

1. 30.42	2. 20.43
3. 10.43	4. 21.43

5. Movement of a car with respect to time is given below:

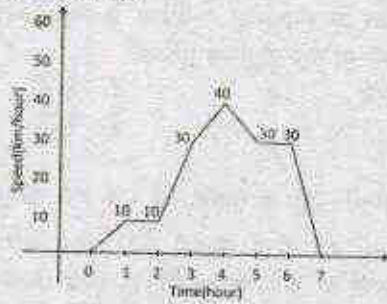

The average speed of the car is

1. 30.42                      2. 20.43  
3. 10.43                      4. 21.43
6. एक ईंधन केन्द्र एक दिन में 150 लोगों को ₹15000 का डीजल बेचता है। यदि प्रत्येक व्यक्ति को कम से कम ₹ 50 का डीजल खरीदना अनिवार्य है, तो किसी व्यक्ति ने अधिकतम उस दिन कितने रुपये का डीजल खरीदा?
1. 7450                      2. 7500  
3. 7550                      4. 7600
6. A fuel station sold diesel costing ₹15000 to 150 persons on a day. If the lower limit of sale to a person is ₹ 50, what is the maximum amount in rupees for which one person could have purchased diesel on that day?
1. 7450                      2. 7500  
3. 7550                      4. 7600
7. बिन्दुओं (2017, 2017), (2027, 2027) और (2037, 2017) से बने त्रिभुज का क्षेत्रफल है
1. 2017                      2. 100  
3.  $100\sqrt{10}$                       4.  $100\sqrt{20}$
7. The area of the triangle formed by joining the points (2017, 2017), (2027, 2027) and (2037, 2017) is
1. 2017                      2. 100  
3.  $100\sqrt{10}$                       4.  $100\sqrt{20}$
8. यदि संगीता की पुत्री मेरी पुत्री की माँ है, तो मेरा संगीता से क्या रिश्ता है?
1. केवल पुत्र होना ही सम्भावना है।  
2. केवल दामाद होना ही सम्भावना है।  
3. केवल पुत्री होना ही सम्भावना है।  
4. दामाद या पुत्री

8. If Sangeeta's daughter is my daughter's mother, then how am I related to Sangeeta?

1. Son is the only possibility  
2. Son-in-law is the only possibility  
3. Daughter is the only possibility  
4. Son-in-law or daughter

9. चार पुरुष  $M_1, M_2, M_3, M_4$  और चार महिलाएँ  $F_1, F_2, F_3, F_4$  एक गोलाकार मेज के किनारे एक-दूसरे से उल्टी तरफ चेहरा किये हुए बैठे हैं, जैसे कि नीचे के चित्र में दर्शाया गया है। यदि प्रत्येक अपने से तीन कदम दक्षिण चलता है और फिर एक कदम वामावर्त चलता है, तब  $F_4$  का चेहरा किस दिशा में है?

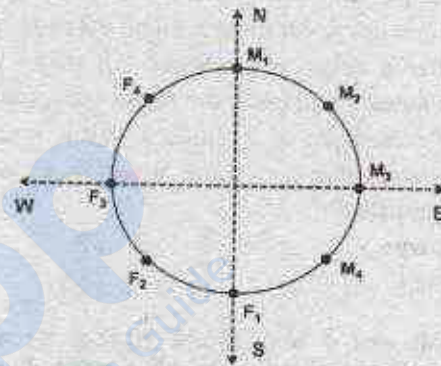

1. पूर्व                      2. उत्तर-पूर्व  
3. उत्तर-पश्चिम                      4. उत्तर

9. Four males  $M_1, M_2, M_3, M_4$  and four females  $F_1, F_2, F_3$  and  $F_4$  are sitting around a round table facing away from the table as shown in the figure below. If each one moves three positions to his/her right and then one position to the left, then in which direction does  $F_4$  face?

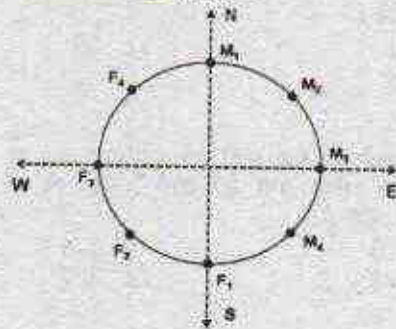

1. East
2. North-East
3. North-West
4. North

10. प्रो. मूर्ति अपने विद्यार्थियों को अपना सखी चुनने की अनुमति देती हैं। लेकिन विद्यार्थियों का कोई भी जोड़ा एक साथ लगातार सात कक्षाओं से ज्यादा में काम नहीं कर सकता है। एलिस और बॉब ने सात कक्षाओं में एक साथ काम किया। केल्विन और डेनी ने तीन कक्षाओं में लगातार एक साथ काम किया। केल्विन, एलिस के साथ काम नहीं करना चाहता है। किसको बॉब के साथ काम करने के लिए नियुक्त करना चाहिए?

1. केल्विन
2. एलिस
3. डेनी
4. कोई नहीं

10. Prof. Murthy likes to let her students choose who their partners will be; however, no pair of students may work together for more than seven class periods in a row. Alice and Bob have worked together for seven class periods in a row, Calvin and Denny have worked together for three class periods in a row. Calvin does not want to work with Alice. Who should be assigned to work with Bob?

1. Calvin
2. Alice
3. Denny
4. None

11. 44 खिलाड़ियों के समूह में, 26 खिलाड़ी हॉकी, 24 खिलाड़ी फुटबॉल और 24 खिलाड़ी क्रिकेट खेलते हैं। उनमें से, 8 हॉकी और फुटबॉल दोनों, 12 फुटबॉल और क्रिकेट दोनों, और 5 तीनों खेल खेलते हैं। कितने खिलाड़ी हॉकी और क्रिकेट दोनों खेलते हैं?

1. 10
2. 15
3. कोई नहीं
4. 7

11. In a group of 44 players, 26 play hockey, 24 play football and 24 play cricket. Eight of them play both hockey and football, 12 play both football and cricket, and 5 play all the three games. How many play both hockey and cricket?

1. 10
2. 15
3. None
4. 7

12. दिया गया है,

$$(a)^x = a \text{ if } a > 0 \\ = 0 \text{ if } a \leq 0$$

कोई वास्तविक अंक  $a$  के लिए

मानें कि दो वास्तविक अंक  $x$  और  $y$  के लिए  $(xy)^x = (x)^x (y)^x$ , तब निम्न में कौन सा अभिव्यक्ति रूप सत्य है?

1.  $x > 0$  और  $y > 0$
2.  $\{x < 0 \text{ and } y < 0\}$  or  $\{x > 0 \text{ and } y > 0\}$
3.  $\{x \leq 0 \text{ and } y \leq 0\}$  or  $\{x \geq 0 \text{ and } y \geq 0\}$
4.  $\{x \geq 0\}$  or  $\{y \geq 0\}$  or  $\{x \geq 0 \text{ and } y \geq 0\}$

12. It is given that

$$(a)^x = a \text{ if } a > 0 \\ = 0 \text{ if } a \leq 0$$

for any real number  $a$

Suppose for two real numbers  $x$  and  $y$ ,  $(xy)^x = (x)^x (y)^x$ . Then which of the following is necessarily true?

1.  $x > 0$  and  $y > 0$
2.  $\{x < 0 \text{ and } y < 0\}$  or  $\{x > 0 \text{ and } y > 0\}$
3.  $\{x \leq 0 \text{ and } y \leq 0\}$  or  $\{x \geq 0 \text{ and } y \geq 0\}$
4.  $\{x \geq 0\}$  or  $\{y \geq 0\}$  or  $\{x \geq 0 \text{ and } y \geq 0\}$

13. एक अनुसंधान पत्र का अवलोकन और उसके उद्धरण की गणना चित्र में दर्शायी गयी है। चंद्र प्रतिशत बढ़त किस मास में अवलोकन प्रतिशत बढ़त की दो गुनी ज्यादा है?

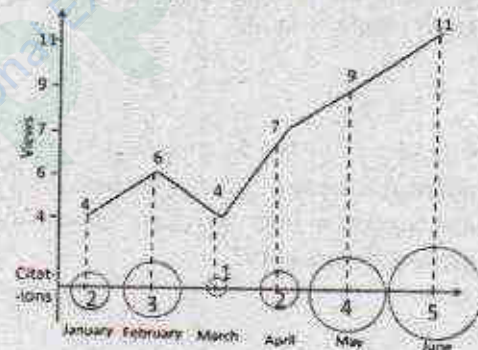

1. फरवरी
2. अप्रैल
3. मई
4. जून

13. Number of times a research paper is viewed and cited is shown in the plot. In which month was the percentage increase in citation more than the double of the percentage increase in view?

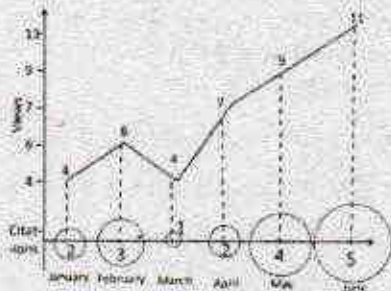

1. February                      2. April  
3. May                              4. June

14. रिक्त स्थान में कौन सा विकल्प सबसे सटीक है?  
0.1, 0.25, 0.3, 0.2, 0.5, 0.6, 0.3, ..., 0.9,  
0.4, 1.0, 1.2  
1. 1.05                              2. 0.85  
3. 0.75                              4. 0.65

14. Which of the following options is the best choice for the missing number?  
0.1, 0.25, 0.3, 0.2, 0.5, 0.6, 0.3, ..., 0.9,  
0.4, 1.0, 1.2  
1. 1.05                              2. 0.85  
3. 0.75                              4. 0.65

15. संख्या 54 को आधार-10 छोड़कर किसी और आधार से व्यक्त किया गया है। इस संख्या पद्धति का आधार क्या है, यदि इसका तुल्यतात्मक मान दशमलव पद्धति में 49 है?  
1. 1                                      2. 3  
3. 6                                      4. 9

15. Consider a number 54 expressed in a base different from ten. What is the base of this number system if its equivalent value in the decimal system is 49?  
1. 1                                      2. 3  
3. 6                                      4. 9

16. रिक्त स्थान के लिये उपयुक्त विकल्प क्या है?

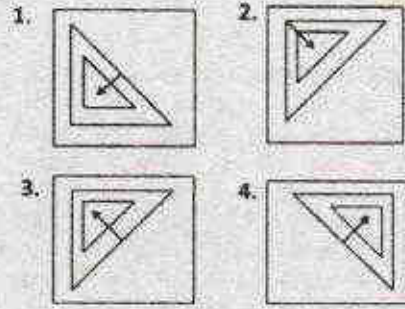
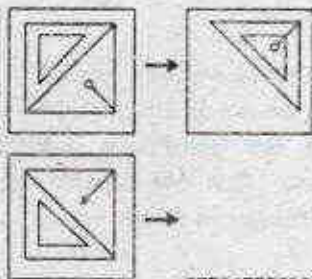

16. Which of the options is appropriate for the blank space?

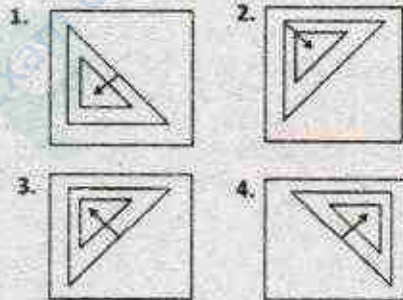
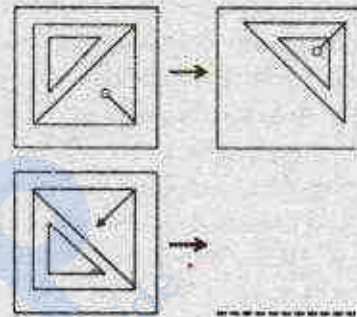

17. चित्र में, कुल छायांकित क्षेत्रफल (वर्तुल तथा अर्धवर्तुल) तथा कुल क्षेत्रफल (वर्ग एवं आयत) का अनुपात क्या है?

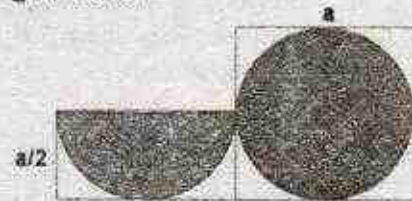

1.  $\frac{5}{6}\pi$                               2.  $\frac{6}{5}\pi$   
3.  $\frac{5}{12}\pi$                               4.  $\frac{\pi}{4}$

17. In the diagram, what is the ratio of the total shaded area (of the circle and semi-circle) to the total area of the square and the rectangle?

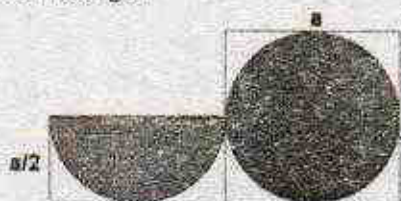

1.  $\frac{5}{6}\pi$                       2.  $\frac{6}{5}\pi$   
3.  $\frac{5}{12}\pi$                       4.  $\frac{\pi}{4}$
18. दो विद्यार्थी एक प्रश्न को स्वतंत्रता: हल कर रहे हैं। यदि पहले की प्रश्न हल करने की प्रायिकता  $\frac{3}{5}$  है और दूसरे की  $\frac{4}{5}$  है, तो कम से कम एक विद्यार्थी के प्रश्न हल करने की प्रायिकता क्या है?

1.  $\frac{17}{25}$                       2.  $\frac{19}{25}$   
3.  $\frac{21}{25}$                       4.  $\frac{23}{25}$

18. Two students are solving the same problem independently. If the probability that the first one solves the problem is  $\frac{3}{5}$  and the probability that the second solves the problem is  $\frac{4}{5}$ , what is the probability that at least one of them solves the problem?

1.  $\frac{17}{25}$                       2.  $\frac{19}{25}$   
3.  $\frac{21}{25}$                       4.  $\frac{23}{25}$

19. एक गेंद को 100मी. से गिराया जाता है। प्रत्येक उछाल के बाद गेंद अपनी पूर्व उछाल की आधी ऊँचाई तक उछलती है (अर्थात पहली उछाल के बाद गेंद 50मी. उछलती है, दूसरी उछाल के बाद 25मी. उछलती है, इत्यादि)। पहली और पाँचवी उछाल के बीच में गेंद द्वारा तय की गयी औसत दूरी क्या है?

1.  $\frac{355}{2}$  मी.                      2.  $\frac{365}{2}$  मी.  
3.  $\frac{375}{2}$  मी.                      4.  $\frac{385}{2}$  मी.

19. A ball is dropped from a height of 100 m. The ball after each bounce rises vertically

by half its previous height (This means at the first bounce it rises by 50 m, by 25 m at the second bounce and so on). What is the vertical distance travelled by the ball between the first and the fifth bounces?

1.  $\frac{355}{2}$  m                      2.  $\frac{365}{2}$  m  
3.  $\frac{375}{2}$  m                      4.  $\frac{385}{2}$  m

20. दीर्घवृत्त में तीन अर्धवृत्तों को दर्शाया गया है। यदि दो छोटे अर्धवृत्तों की त्रिज्या दीर्घवृत्त की त्रिज्या की एक-चौथाई है और बड़े अर्धवृत्त की त्रिज्या छोटे अर्धवृत्त की त्रिज्या की दो गुनी है तो दीर्घवृत्त का कितना अंश छायांकित है?



1.  $\frac{11}{12}$                       2.  $\frac{12}{16}$   
3.  $\frac{13}{16}$                       4.  $\frac{13}{14}$

20. Three semi-circles are drawn inside a big circle as shown in the figure. If the radius of the two identical smaller semi-circles is  $\frac{1}{4}$ th of that of the big circle and the radius of the bigger semi-circle is twice that of the small semi-circle, what proportion of the big circle's area is shaded?



1.  $\frac{11}{12}$                       2.  $\frac{12}{16}$   
3.  $\frac{13}{16}$                       4.  $\frac{13}{14}$

## भाग PART B

### UNIT - I

21. यदि  $\{a_n\}$  व  $\{b_n\}$  वास्तविक संख्याओं (real numbers) के ऐसे एकादिष्ट अनुक्रम (monotone sequence) हैं कि श्रेणी  $\sum a_n b_n$  अभिसारी (convergent) बन जाए तो निम्नलिखित में से कौन सा कथन सत्य है ?

1.  $\sum a_n$  व  $\sum b_n$  दोनों अभिसारी हैं।
2.  $\sum a_n$  व  $\sum b_n$  में से कम से कम एक अभिसारी है।
3.  $\{a_n\}$  व  $\{b_n\}$  दोनों परिबद्ध (bounded) हैं।
4.  $\{a_n\}$  व  $\{b_n\}$  में से कम से कम एक परिबद्ध (bounded) है।

21. Given  $\{a_n\}, \{b_n\}$  two monotone sequences of real numbers and that  $\sum a_n b_n$  is convergent, which of the following is true?

1.  $\sum a_n$  is convergent and  $\sum b_n$  is convergent.
2. At least one of  $\sum a_n, \sum b_n$  is convergent.
3.  $\{a_n\}$  is bounded and  $\{b_n\}$  is bounded.
4. At least one of  $\{a_n\}, \{b_n\}$  is bounded.

22. परिमेय संख्याओं के समुच्चय को  $\mathbb{Q}$  व घनात्मक पूर्णाकों के समुच्चय को  $\mathbb{N}$  से विभाजित करके, समुच्चय  $S$  निम्न प्रकार से परिभाषित है

$$S = \left\{ (x, y) \mid x^2 + y^2 = \frac{1}{n^2}, \text{ जहाँ } n \in \mathbb{N} \right.$$

तथा  $x \in \mathbb{Q}$  अथवा  $y \in \mathbb{Q}$  }

1.  $S$  एक परिमित अरिक्त (finite non empty) समुच्चय है।
2.  $S$  गणनीय (countable) है।
3.  $S$  अगणनीय (uncountable) है।
4.  $S$  रिक्त (empty) है।

22. Let  $S = \left\{ (x, y) \mid x^2 + y^2 = \frac{1}{n^2}, \text{ where } n \in \mathbb{N} \text{ and either } x \in \mathbb{Q} \text{ or } y \in \mathbb{Q} \right\}$ .

Here  $\mathbb{Q}$  is the set of rational numbers and  $\mathbb{N}$  is the set of positive integers. Which of the following is true?

1.  $S$  is a finite non empty set.
2.  $S$  is countable.
3.  $S$  is uncountable.
4.  $S$  is empty.

23. अनुक्रम  $\{a_n\}$  निम्न प्रकार से परिभाषित किया गया है  
 $a_1 = 1$ ;

$$a_{n+1} = (-1)^n \left( \frac{1}{2} \right) \left( |a_n| + \frac{2}{|a_n|} \right) \text{ जहाँ } n \geq 1$$

है।

निम्नलिखित में से कौन सा कथन सत्य है ?

1.  $\limsup a_n = \sqrt{2}$
2.  $\liminf a_n = -\infty$
3.  $\lim a_n = \sqrt{2}$
4.  $\sup a_n = \sqrt{2}$

23. Define the sequence  $\{a_n\}$  as follows:

$a_1 = 1$  and for

$$n \geq 1, a_{n+1} = (-1)^n \left( \frac{1}{2} \right) \left( |a_n| + \frac{2}{|a_n|} \right).$$

Which of the following is true?

1.  $\limsup a_n = \sqrt{2}$
2.  $\liminf a_n = -\infty$
3.  $\lim a_n = \sqrt{2}$
4.  $\sup a_n = \sqrt{2}$

24. यदि  $\{x_n\}$  वास्तविक संख्याओं (real numbers) का एक अभिसारी अनुक्रम (convergent sequence) व  $\{y_n\}$  वास्तविक संख्याओं का एक परिबद्ध अनुक्रम (bounded sequence) हो तो निम्नलिखित में से कौन सा विषय सत्य है ?

1.  $\{x_n + y_n\}$  अभिसारी है।
2.  $\{x_n + y_n\}$  परिबद्ध है।
3.  $\{x_n + y_n\}$  का कोई भी अभिसारी उपअनुक्रम (convergent subsequence) नहीं है।
4.  $\{x_n + y_n\}$  का कोई भी परिबद्ध उपअनुक्रम (bounded subsequence) नहीं है।

24. If  $\{x_n\}$  is a convergent sequence in  $\mathbb{R}$  and  $\{y_n\}$  is a bounded sequence in  $\mathbb{R}$ , then we can conclude that

1.  $\{x_n + y_n\}$  is convergent.
2.  $\{x_n + y_n\}$  is bounded.
3.  $\{x_n + y_n\}$  has no convergent subsequence.
4.  $\{x_n + y_n\}$  has no bounded subsequence.

25. श्रेणी  $\log(2) = \sum_{n=1}^{100} \frac{1}{2^n n}$  है।

1. शून्य से कम।
2. 1 से अधिक।
3.  $\frac{1}{2^{100-101}}$  से कम।
4.  $\frac{1}{2^{100-101}}$  से अधिक।

25. The difference

$$\log(2) - \sum_{n=1}^{100} \frac{1}{2^n \cdot n} \text{ is}$$

1. less than 0
2. greater than 1
3. less than  $\frac{1}{2^{100 \cdot 101}}$
4. greater than  $\frac{1}{2^{100 \cdot 101}}$

26. यदि

$$f(x, y) = \log(\cos^2(e^{x^2})) + \sin(x + y) \text{ हो}$$

तो  $\frac{\partial}{\partial y} \frac{\partial}{\partial x} f(x, y)$  होगा

1.  $\frac{\cos(e^{x^2}) - 1}{1 + \sin^2(e^{x^2})} - \cos(x + y)$
2. 0
3.  $-\sin(x + y)$
4.  $\cos(x + y)$

26. Let  $f(x, y) = \log(\cos^2(e^{x^2})) + \sin(x + y)$ .

Then  $\frac{\partial}{\partial y} \frac{\partial}{\partial x} f(x, y)$  is

1.  $\frac{\cos(e^{x^2}) - 1}{1 + \sin^2(e^{x^2})} - \cos(x + y)$
2. 0
3.  $-\sin(x + y)$
4.  $\cos(x + y)$

27. यदि A वास्तविक संख्याओं (real numbers) का  $m \times n$  आव्यूह (matrix) हो तथा B वास्तविक संख्याओं का  $(n \times m)$  आव्यूह हो, जबकि  $m < n$  हो, तो

1. AB सदैव व्युत्क्रमणीय (nonsingular) होगा।
2. AB सदैव अव्युत्क्रमणीय (singular) होगा।
3. BA सदैव व्युत्क्रमणीय होगा।
4. BA सदैव अव्युत्क्रमणीय होगा।

27. Let A be a  $(m \times n)$  matrix and B be a  $(n \times m)$  matrix over real numbers with  $m < n$ . Then

1. AB is always nonsingular
2. AB is always singular

3. BA is always nonsingular
4. BA is always singular

28. यदि A वास्तविक संख्याओं (real numbers) का ऐसा  $(2 \times 2)$  आव्यूह हो जिसके लिए  $\text{Det}(A + I) = 1 + \text{Det}(A)$  सत्य हो, तो निम्नलिखित में से क्या निश्चय निकलता है?

1.  $\text{Det}(A) = 0$
2.  $A = 0$
3.  $\text{Tr}(A) = 0$
4. A व्युत्क्रमणीय (nonsingular) है।

28. If A is a  $(2 \times 2)$  matrix over  $\mathbb{R}$  with  $\text{Det}(A + I) = 1 + \text{Det}(A)$ , then we can conclude that

1.  $\text{Det}(A) = 0$
2.  $A = 0$
3.  $\text{Tr}(A) = 0$
4. A is nonsingular

29. समीकरणों के विकाय

$$\begin{aligned} 1 \cdot x + 2 \cdot x^2 + 3 \cdot xy + 0 \cdot y &= 6 \\ 2 \cdot x + 1 \cdot x^2 + 3 \cdot xy + 1 \cdot y &= 5 \\ 1 \cdot x - 1 \cdot x^2 + 0 \cdot xy + 1 \cdot y &= 7 \end{aligned}$$

के बारे में क्या सत्य है?

1. इसके हल परिमेय संख्याओं (rational numbers) में हैं।
2. इसके हल वास्तविक संख्याओं (real numbers) में हैं।
3. इसके हल सम्मिश्र संख्याओं (complex numbers) में हैं।
4. इसका कोई हल नहीं है।

29. The system of equations:

$$\begin{aligned} 1 \cdot x + 2 \cdot x^2 + 3 \cdot xy + 0 \cdot y &= 6 \\ 2 \cdot x + 1 \cdot x^2 + 3 \cdot xy + 1 \cdot y &= 5 \\ 1 \cdot x - 1 \cdot x^2 + 0 \cdot xy + 1 \cdot y &= 7 \end{aligned}$$

1. has solutions in rational numbers
2. has solutions in real numbers
3. has solutions in complex numbers
4. has no solution

30. आव्यूह  $\begin{pmatrix} 2 & 1 & 0 \\ 0 & 2 & 0 \\ 0 & 0 & 3 \end{pmatrix}^{20}$  की trace है

1.  $7^{20}$
2.  $2^{20} + 3^{20}$
3.  $2 \cdot 2^{20} + 3^{20}$
4.  $2^{20} + 3^{20} + 1$

36. The trace of the matrix

$$\begin{pmatrix} 2 & 1 & 0 \\ 0 & 2 & 0 \\ 0 & 0 & 3 \end{pmatrix}^{20}$$

is

1.  $7^{20}$
  2.  $2^{20} + 3^{20}$
  3.  $2 \cdot 2^{20} + 3^{20}$
  4.  $2^{20} + 3^{20} + 1$
31. यदि  $a, b, c, d$  ऐसी वास्तविक अचर राशियाँ (real constants) हों कि प्रत्येक  $x, y \in \mathbb{R}$  के लिए  $\lambda x^2 + 2xy + y^2 = (ax + by)^2 + (cx + dy)^2$  सत्य हो, तो
1.  $\lambda = -5$
  2.  $\lambda \geq 1$
  3.  $0 < \lambda < 1$
  4. ऐसा कोई  $\lambda \in \mathbb{R}$  संभव नहीं है।

31. Given that there are real constants  $a, b, c, d$  such that the identity

$$\lambda x^2 + 2xy + y^2 = (ax + by)^2 + (cx + dy)^2$$

holds for all  $x, y \in \mathbb{R}$ . This implies

1.  $\lambda = -5$
  2.  $\lambda \geq 1$
  3.  $0 < \lambda < 1$
  4. there is no such  $\lambda \in \mathbb{R}$
32. स्तम्भ सदिशों का समुच्चय  $\{v_1, v_2, \dots, v_n\}$  सदिशों के सदिश गुणन के सापेक्ष  $\mathbb{R}^n$ ;  $n \geq 2$  हेतु मानक सदिशों का पारस्परिक लंबवत आधार (orthonormal basis) है। यदि  $A_{n \times n}$  आव्यूह हो जो स्तम्भ सदिश  $v_1, v_2, \dots, v_n$  से बना हो
1.  $A = A^{-1}$
  2.  $A = A^T$
  3.  $A^{-1} = A^T$
  4.  $\text{Det}(A) = 1$

32. Let  $\mathbb{R}^n, n \geq 2$ , be equipped with standard inner product. Let  $\{v_1, v_2, \dots, v_n\}$  be  $n$  column vectors forming an orthonormal basis of  $\mathbb{R}^n$ . Let  $A$  be the  $n \times n$  matrix formed by the column vectors  $v_1, \dots, v_n$ . Then

1.  $A = A^{-1}$
2.  $A = A^T$
3.  $A^{-1} = A^T$
4.  $\text{Det}(A) = 1$

## UNIT -2

33. यदि  $\mathbb{C}$  पर परिभाषित एक वैश्लेषिक (analytic) फलन  $f$  अचर नहीं है तो निम्नलिखित में से कौन सा कथन असत्य है ?

1.  $f$  अपरिबद्ध (unbounded) है।
2.  $f$  विवृत समुच्चयों (open sets) को विवृत समुच्चयों पर प्रतिचित्रित (map) करता है।
3. एक विवृत सुबंधित प्रांत (open connected domain)  $U$  विद्यमान है जिस पर  $f$  सदैव अशून्य है तथा  $|f|_U$   $U$  के किसी बिन्दु पर अपना लघुतम मान अर्जित करता है।
4.  $\mathbb{C}$  में  $f$  का प्रतिचित्र समान (dense) है।

33. Suppose that  $f$  is a non-constant analytic function defined over  $\mathbb{C}$ . Then which one of the following is false?

1.  $f$  is unbounded
2.  $f$  sends open sets into open sets
3. There exists an open connected domain  $U$  on which  $f$  is never zero but  $|f|_U$  attains its minimum at some point of  $U$
4. The image of  $f$  is dense in  $\mathbb{C}$

34. समाकल

$$\oint_{|1-z|=1} \frac{e^z}{z^2-1} dz$$

का मान है

1. 0
2.  $(\pi i)e$
3.  $(\pi i)e - (\pi i)e^{-1}$
4.  $(e + e^{-1})$

34. The value of the integral

$$\oint_{|1-z|=1} \frac{e^z}{z^2-1} dz \text{ is}$$

का मान है

1. 0
2.  $(\pi i)e$
3.  $(\pi i)e - (\pi i)e^{-1}$
4.  $(e + e^{-1})$

35. यदि  $f: \{z \mid |z| < 1\} \rightarrow \mathbb{C}$  एक वैश्लेषिक (analytic) फलन है जो कि अचर नहीं है तो निम्नलिखित में से संभावित रूप से कौन से प्रतिबन्ध का  $f$  द्वारा मानन किया जा सकता है ?

1.  $f\left(\frac{1}{n}\right) = f\left(\frac{-1}{n}\right) = \frac{1}{n^2} \forall n \in \mathbb{N}$
2.  $f\left(\frac{1}{n}\right) = f\left(\frac{-1}{n}\right) = \frac{1}{2n+1} \forall n \in \mathbb{N}$

3.  $\left|f\left(\frac{1}{n}\right)\right| < 2^{-n} \forall n \in \mathbb{N}$
4.  $\frac{1}{\sqrt{n}} < \left|f\left(\frac{1}{n}\right)\right| < \frac{2}{\sqrt{n}} \forall n \in \mathbb{N}$
35. Let  $f: \{z \mid |z| < 1\} \rightarrow \mathbb{C}$  be a non-constant analytic function. Which of the following conditions can possibly be satisfied by  $f$ ?
- $f\left(\frac{1}{n}\right) = f\left(\frac{-1}{n}\right) = \frac{1}{n^2} \forall n \in \mathbb{N}$
  - $f\left(\frac{1}{n}\right) = f\left(\frac{-1}{n}\right) = \frac{1}{2n+1} \forall n \in \mathbb{N}$
  - $\left|f\left(\frac{1}{n}\right)\right| < 2^{-n} \forall n \in \mathbb{N}$
  - $\frac{1}{\sqrt{n}} < \left|f\left(\frac{1}{n}\right)\right| < \frac{2}{\sqrt{n}} \forall n \in \mathbb{N}$
36. एक फलन  $\varphi: \mathbb{C} \setminus \{1\} \rightarrow \mathbb{C}$  को  $\varphi(z) = \frac{1+z}{1-z}$  द्वारा परिभाषित किया जाता है। निम्नलिखित में से कौन सा कथन सत्य है।
- $\varphi(\{z \in \mathbb{C} \mid |z| < 1\}) \subseteq \{z \in \mathbb{C} \mid |z| < 1\}$
  - $\varphi(\{z \in \mathbb{C} \mid \operatorname{Re}(z) < 0\}) \subseteq \{z \in \mathbb{C} \mid \operatorname{Re}(z) < 0\}$
  - $\varphi$  आच्छादक (onto) है।
  - $\varphi(\mathbb{C} \setminus \{1\}) = \mathbb{C} \setminus \{-1\}$
36. Consider the map  $\varphi: \mathbb{C} \setminus \{1\} \rightarrow \mathbb{C}$  given by  $\varphi(z) = \frac{1+z}{1-z}$ . Which of the following is true?
- $\varphi(\{z \in \mathbb{C} \mid |z| < 1\}) \subseteq \{z \in \mathbb{C} \mid |z| < 1\}$
  - $\varphi(\{z \in \mathbb{C} \mid \operatorname{Re}(z) < 0\}) \subseteq \{z \in \mathbb{C} \mid \operatorname{Re}(z) < 0\}$
  - $\varphi$  is onto
  - $\varphi(\mathbb{C} \setminus \{1\}) = \mathbb{C} \setminus \{-1\}$
37. यदि  $S_7$  समुच्चय  $\{1, 2, 3, 4, 5, 6, 7\}$  के क्रमबद्धों (permutations) के समूह (group) को निर्दिष्ट करता हो तो निम्नलिखित में से कौन सा कथन सत्य है ?
- $S_7$  में कोटि 6 (order 6) का कोई अवयव (element) नहीं है।
  - $S_7$  में कोटि 7 का कोई अवयव नहीं है।
  - $S_7$  में कोटि 8 का कोई अवयव नहीं है।
  - $S_7$  में कोटि 10 का कोई अवयव नहीं है।
37. Let  $S_7$  denote the group of permutations of the set  $\{1, 2, 3, 4, 5, 6, 7\}$ . Which of the following is true?
- There are no elements of order 6 in  $S_7$
  - There are no elements of order 7 in  $S_7$
  - There are no elements of order 8 in  $S_7$
  - There are no elements of order 10 in  $S_7$
38. समूह (group)  $\mathbb{Z}_{10}$  से  $\mathbb{Z}_{20}$  में कुल कितनी समरूपिताएँ (homomorphisms) हैं ?
- |          |       |
|----------|-------|
| 1. मूल्य | 2. एक |
| 3. पाँच  | 4. दस |
38. The number of group homomorphisms from  $\mathbb{Z}_{10}$  to  $\mathbb{Z}_{20}$  is
- |         |        |
|---------|--------|
| 1. zero | 2. one |
| 3. five | 4. ten |
39. यदि  $f(x) = x^5 - 5x + 2$  हो तो
- $f$  का कोई भी वास्तविक मूल (real root) नहीं है।
  - $f$  का केवल एक वास्तविक मूल है।
  - $f$  के कुल तीन वास्तविक मूल हैं।
  - $f$  के सभी मूल वास्तविक मूल हैं।
39. Let  $f(x) = x^5 - 5x + 2$ . Then
- $f$  has no real root
  - $f$  has exactly one real root
  - $f$  has exactly three real roots
  - all roots of  $f$  are real
40. यदि अपरिमित संख्याओं के समुच्चय को  $\mathbb{Q}$  से निरूपित किया जाए व  $S = \{(\alpha, \beta) \mid \alpha, \beta \in \mathbb{Q}\} \subset \mathbb{R}^2$  हो तो
- $\mathbb{R}^2$  में  $S$  सुबद्ध (connected) है।
  - $\mathbb{R}^2$  में  $S^c$  सुबद्ध है।
  - $\mathbb{R}^2$  में  $S$  संवृत (closed) है।
  - $\mathbb{R}^2$  में  $S^c$  संवृत (closed) है।
40. Consider the space  $S = \{(\alpha, \beta) \mid \alpha, \beta \in \mathbb{Q}\} \subset \mathbb{R}^2$ , where  $\mathbb{Q}$  is the set of rational numbers. Then
- $S$  is connected in  $\mathbb{R}^2$
  - $S^c$  is connected in  $\mathbb{R}^2$
  - $S$  is closed in  $\mathbb{R}^2$
  - $S^c$  is closed in  $\mathbb{R}^2$

### UNIT 3

41. अवकल समीकरण  $y' = y(y-1)(y-2)$  के संबन्ध में कौन सा कथन सत्य है ?
- यदि  $y(0) = 0.5$  हो तो  $y$  घटसमान (decreasing) है।
  - यदि  $y(0) = 1.2$  हो तो  $y$  वृद्धिसमान (increasing) है।
  - यदि  $y(0) = 2.5$  हो तो  $y$  अपरिबद्ध (unbounded) है।
  - यदि  $y(0) < 0$  हो तो  $y$  निम्नबद्ध (bounded below) है।

41. Consider the ordinary differential equation  $y' = y(y-1)(y-2)$ .

Which of the following statements is true?

1. If  $y(0) = 0.5$  then  $y$  is decreasing
2. If  $y(0) = 1.2$  then  $y$  is increasing
3. If  $y(0) = 2.5$  then  $y$  is unbounded
4. If  $y(0) < 0$  then  $y$  is bounded below

42. अवकल समीकरण  $y'' + P(x)y' + Q(x)y = 0$  को कल्पना कीजिए जबकि  $P$  और  $Q$  सर्वथावकलनीय फलन (smooth functions) हैं। यदि  $y_1$  व  $y_2$  इस अवकल समीकरण के हल हों तथा  $W(x)$  संबंधित वॉन्स्कियन (Wronskian) को निरूपित करता हो तो निम्नलिखित में से कौन सा कथन सर्वदा सत्य है ?

1. यदि  $y_1$  व  $y_2$  रैखिकीय अस्वतंत्र (linearly dependent) हों तो ऐसे  $x_1$  व  $x_2$  संभव हैं जिनके लिए  $W(x_1) = 0$  तथा  $W(x_2) \neq 0$  होता है।
2. यदि  $y_1$  व  $y_2$  रैखिकीय स्वतंत्र (linearly independent) हों तो प्रत्येक  $x$  के लिए  $W(x) = 0$  होगा।
3. यदि  $y_1$  व  $y_2$  रैखिकीय अस्वतंत्र हों तो प्रत्येक  $x$  के लिए  $W(x) \neq 0$  होगा।
4. यदि  $y_1$  व  $y_2$  रैखिकीय स्वतंत्र हों तो प्रत्येक  $x$  के लिए  $W(x) \neq 0$  होगा।

42. Consider the ordinary differential equation  $y'' + P(x)y' + Q(x)y = 0$

where  $P$  and  $Q$  are smooth functions. Let  $y_1$  and  $y_2$  be any two solutions of the ODE. Let  $W(x)$  be the corresponding Wronskian. Then which of the following is always true?

1. If  $y_1$  and  $y_2$  are linearly dependent then  $\exists x_1, x_2$  such that  $W(x_1) = 0$  and  $W(x_2) \neq 0$
2. If  $y_1$  and  $y_2$  are linearly independent then  $W(x) = 0 \forall x$
3. If  $y_1$  and  $y_2$  are linearly dependent then  $W(x) \neq 0 \forall x$
4. If  $y_1$  and  $y_2$  are linearly independent then  $W(x) \neq 0 \forall x$

43. कोशी प्रश्न (Cauchy problem)

$$2u_x + 3u_y = 5$$

रेखा  $3x - 2y = 0$  पर  $u = 1$

के संकेत में कौन सा कथन सत्य है ?

1. इसका केवल एक हल है।
2. इसके दो हल हैं।
3. इसके अनन्त हल हैं।
4. इसका कोई हल नहीं है।

43. The Cauchy problem

$$2u_x + 3u_y = 5$$

$u = 1$  on the line  $3x - 2y = 0$  }  
has

1. exactly one solution
2. exactly two solutions
3. infinitely many solutions
4. no solution

44. यदि  $\frac{\partial^2 u}{\partial t^2} - \frac{\partial^2 u}{\partial x^2} = 0, x \in \mathbb{R}, t > 0$ ;

$$u(x, 0) = f(x), \frac{\partial u}{\partial t}(x, 0) = 0, x \in \mathbb{R}$$

का एकमात्र हल  $u$  हो, जबकि  $f: \mathbb{R} \rightarrow \mathbb{R}$  निम्नलिखित प्रतिबंधों को संतुष्ट करता हो

$$f(x) = x(1-x) \forall x \in [0, 1] \text{ और}$$

$$f(x+1) = f(x) \forall x \in \mathbb{R}$$

तो  $u\left(\frac{1}{2}, \frac{5}{4}\right)$  का मान है

1.  $\frac{1}{8}$
2.  $\frac{1}{16}$
3.  $\frac{3}{16}$
4.  $\frac{5}{16}$

44. Let  $u$  be the unique solution of

$$\frac{\partial^2 u}{\partial t^2} - \frac{\partial^2 u}{\partial x^2} = 0, x \in \mathbb{R}, t > 0$$

$$u(x, 0) = f(x), \frac{\partial u}{\partial t}(x, 0) = 0, x \in \mathbb{R}$$

where  $f: \mathbb{R} \rightarrow \mathbb{R}$  satisfies the relations

$$f(x) = x(1-x) \forall x \in [0, 1] \text{ and}$$

$$f(x+1) = f(x) \forall x \in \mathbb{R}$$

Then  $u\left(\frac{1}{2}, \frac{5}{4}\right)$  is

1.  $\frac{1}{8}$
2.  $\frac{1}{16}$
3.  $\frac{3}{16}$
4.  $\frac{5}{16}$

45. यदि

$$\int_0^h f(x) dx = h \left\{ af(0) + bf\left(\frac{h}{3}\right) + cf(h) \right\}$$

कोई भी संभव उच्च कोटि के बहुपदी  $f$  के लिए सटीक (exact) हो तो  $a, b, c$  का मान है ?

1.  $a = 0, b = \frac{3}{4}, c = \frac{1}{4}$
2.  $a = \frac{3}{4}, b = \frac{2}{4}, c = \frac{1}{4}$
3.  $a = \frac{-2}{4}, b = \frac{3}{4}, c = \frac{1}{4}$
4.  $a = 0, b = \frac{1}{4}, c = \frac{3}{4}$

45. The values of  $a, b, c$  such that

$$\int_0^h f(x) dx = h \left\{ af(0) + bf\left(\frac{h}{3}\right) + cf(h) \right\}$$

is exact for polynomials  $f$  of degree as high as possible are

1.  $a = 0, b = \frac{3}{4}, c = \frac{1}{4}$
  2.  $a = \frac{3}{4}, b = \frac{2}{4}, c = \frac{1}{4}$
  3.  $a = \frac{-2}{4}, b = \frac{3}{4}, c = \frac{1}{4}$
  4.  $a = 0, b = \frac{1}{4}, c = \frac{3}{4}$
46. यदि  $J[y] = \int_0^1 [(y')^2 + 2y] dx$  हो जबकि  $y(0) = 0, y(1) = 1$ , फलतः  $y$  के प्रतिबंध हों तो  $\inf J[y]$  का मान
1.  $\frac{23}{12}$  है
  2.  $\frac{21}{24}$  है
  3.  $\frac{18}{25}$  है
  4. अस्तित्व नहीं है।
46. Consider  $J[y] = \int_0^1 [(y')^2 + 2y] dx$  subject to  $y(0) = 0, y(1) = 1$ . Then  $\inf J[y]$
1. is  $\frac{23}{12}$
  2. is  $\frac{21}{24}$
  3. is  $\frac{18}{25}$
  4. does not exist

47. समाकल समीकरण

$\Phi(x) = x^2 + \int_0^x e^{t-x} \varphi(t) dt$  का रेजोल्वेंट कर्नेल (resolvent kernel) है

1.  $e^{t-x}$
2. 1
3.  $e^{x-t}$
4.  $x^2 + e^{x-t}$

47. The resolvent kernel for the integral equation

$$\Phi(x) = x^2 + \int_0^x e^{t-x} \varphi(t) dt \text{ is}$$

1.  $e^{t-x}$
2. 1
3.  $e^{x-t}$
4.  $x^2 + e^{x-t}$

48. एक सरल लोलक (simple pendulum) की गति का लाग्रेंजियन (Lagrangian)

$L = \frac{1}{2} m l^2 \dot{\theta}^2 + mgl \cos \theta$  दिया गया है, जबकि  $l$  लंबाई की डोर से लटक गोलक (bob) का द्रव्यमान  $m$ , गुरुत्वाकर्षण त्वरण  $g$ , व मध्य स्थिति से लोलक का

आयाम  $\theta$  हो तब  $L$  से संबद्ध हैमिल्टोनियन (Hamiltonian) होगा

1.  $H(p, \theta) = \frac{p^2}{2ml^2} + mgl \cos \theta$
2.  $H(p, \theta) = \frac{p^2}{2ml^2} - mgl \cos \theta$
3.  $H(p, \theta) = \frac{p^2}{ml^2} - mgl \cos \theta$
4.  $H(p, \theta) = \frac{3p^2}{2ml^2} + mgl \cos \theta$

48. Given that the Lagrangian for the motion of a simple pendulum is

$$L = \frac{1}{2} m l^2 \dot{\theta}^2 + mgl \cos \theta,$$

where  $m$  is the mass of the pendulum bob suspended by a string of length  $l, g$  is the acceleration due to gravity and  $\theta$  is the amplitude of the pendulum from the mean position, then a Hamiltonian corresponding to  $L$  is

1.  $H(p, \theta) = \frac{p^2}{2ml^2} + mgl \cos \theta$
2.  $H(p, \theta) = \frac{p^2}{2ml^2} - mgl \cos \theta$
3.  $H(p, \theta) = \frac{p^2}{ml^2} - mgl \cos \theta$
4.  $H(p, \theta) = \frac{3p^2}{2ml^2} + mgl \cos \theta$

#### UNIT -4

49. एक असमिन्न पासे (standard fair die) को तब तक उछाला जाता है जब तक कि वह पासा 5 व 6 के अलावा कोई दूसरा अंक नहीं दर्शाता। यदि  $X$  पासे की अंतिम उछाल में आए अंक को निरूपित करे व घटनाएँ  $A$  व  $B$  निम्न प्रकार से परिभाषित हों

$$A = \{X \text{ एक सम संख्या है}\}$$

$$B = \{X \text{ का 2 मान या उससे कम है}\}$$

1.  $P(A \cap B) = 0$
2.  $P(A \cap B) = 1/6$
3.  $P(A \cap B) = 1/4$
4.  $P(A \cap B) = 1/3$

49. A standard fair die is rolled until some face other than 5 or 6 turns up. Let  $X$  denote the face value of the last roll, and  $A = \{X \text{ is even}\}$  and  $B = \{X \text{ is at most 2}\}$ . Then,

1.  $P(A \cap B) = 0$
2.  $P(A \cap B) = 1/6$
3.  $P(A \cap B) = 1/4$
4.  $P(A \cap B) = 1/3$



- $\hat{\theta} = \frac{t}{\log \frac{n}{n-m}}$
- $\hat{\theta} = \frac{\sum_{i=1}^m x_i}{m}$
- $\hat{\theta} = \frac{\sum_{i=1}^m x_i + (n-m)t}{n}$
- $\hat{\theta} = \frac{\sum_{i=1}^m x_i + (n-m)t}{m}$

53. Suppose that the lifetime of an electric bulb follows an exponential distribution with mean  $\theta$  hours. In order to estimate  $\theta$ ,  $n$  bulbs are switched on at the same time. After  $t$  hours,  $n - m (> 0)$  bulbs are found to be in functioning state. If the lifetimes of the other  $m (> 0)$  bulbs are noted as  $x_1, x_2, \dots, x_m$ , respectively, then the maximum likelihood estimate of  $\theta$  is given by

- $\hat{\theta} = \frac{t}{\log \frac{n}{n-m}}$
- $\hat{\theta} = \frac{\sum_{i=1}^m x_i}{m}$
- $\hat{\theta} = \frac{\sum_{i=1}^m x_i + (n-m)t}{n}$
- $\hat{\theta} = \frac{\sum_{i=1}^m x_i + (n-m)t}{m}$

54. स्वरूपी स्वतंत्र यादृच्छिक चर (i.i.d. random variables)  $X_1, X_2, \dots, X_n$  समरूप  $(\theta_1, \theta_2)$  वितरण (uniform  $(\theta_1, \theta_2)$  distribution) जबकि  $\theta_1 < \theta_2$  अज्ञात प्राचल हैं, का पालन करते हैं। निम्नलिखित में से तथा सहायक सांख्यिकी (ancillary statistic) है ?

- किसी भी  $k < n$  के लिए  $\frac{X_{(k)}}{X_{(n)}}$
- किसी भी  $k < n$  के लिए  $\frac{X_{(n)} - X_{(k)}}{X_{(n)}}$
- किसी भी  $k < n$  के लिए  $\frac{X_{(k)}}{X_{(n)} - X_{(k)}}$
- किसी भी  $k; 1 < k < n$  के लिए  $\frac{X_{(k)} - X_{(1)}}{X_{(n)} - X_{(k)}}$

54. Let  $X_1, X_2, \dots, X_n$  be i.i.d. uniform  $(\theta_1, \theta_2)$  variables, where  $\theta_1 < \theta_2$  are unknown parameters. Which of the following is an ancillary statistic?

- $\frac{X_{(k)}}{X_{(n)}}$  for any  $k < n$
- $\frac{X_{(n)} - X_{(k)}}{X_{(n)}}$  for any  $k < n$
- $\frac{X_{(k)}}{X_{(n)} - X_{(k)}}$  for any  $k < n$
- $\frac{X_{(k)} - X_{(1)}}{X_{(n)} - X_{(k)}}$  for any  $k$  where  $1 < k < n$

55. एक यादृच्छिक चर

$X \sim N(\theta, 1)$ ,  $-\infty < \theta < \infty$ , के आधार पर प्राचल  $\theta$  के आकलन के प्रश्न पर विचार कीजिए। बर्ग त्रुटि सय (squared error loss) के अन्तर्गत यदि  $X$  का जोखिम (risk)  $kX$  की अपेक्षा समान रूप से कम हो तो

- $k < 0$
- $0 < k < 1$
- $k > 1$
- $k$  का कोई ऐसा मान नहीं है।

55. Consider the problem of estimation of a parameter  $\theta$  on the basis of  $X$ , where  $X \sim N(\theta, 1)$  and  $-\infty < \theta < \infty$ . Under squared error loss,  $X$  has uniformly smaller risk than that of  $kX$ , for

- $k < 0$
- $0 < k < 1$
- $k > 1$
- no value of  $k$

56. सभी विकल्पों के सम्मुख (against all alternatives) दस विद्यालयों के प्रभाव की समानता (equality of effects) का परीक्षण करने के लिए प्रत्येक विद्यालय से पाँच विद्यार्थियों का यादृच्छिक प्रतिदर्श लिया गया है तथा एक संयुक्त परीक्षा में उनके अंकों की विवेचना की जाती है। इनके मध्य वर्ग योगफल (Between sum of squares) व कुल वर्ग योगफल (total sum of squares) क्रमशः 180 व 500 हैं। मानक  $F$ -परीक्षण का  $p$ -मान है ?

- $P[F_{4,45} \geq 1.5]$
- $P[F_{9,40} \geq 1.6]$
- $P[F_{4,45} \geq 3.6]$
- $P[F_{9,40} \geq 2.5]$

56. To test the equality of effects of 10 schools against all alternatives, we take a random sample of 5 students from each school and note their marks in a common examination. "Between sum of squares" and "total sum

of squares" are found to be 180 and 500 respectively. What is the  $p$ -value for the standard  $F$ -test?

1.  $P[F_{4,45} \geq 1.5]$
2.  $P[F_{9,40} \geq 1.6]$
3.  $P[F_{4,45} \geq 3.6]$
4.  $P[F_{9,40} \geq 2.5]$

57. एक चार विमीय यादृच्छिक सदिश (random vector)  $X$  का सहप्रसरण आव्यूह (covariance matrix)

$$\begin{bmatrix} 1 & \rho & \rho & \rho \\ \rho & 1 & \rho & \rho \\ \rho & \rho & 1 & \rho \\ \rho & \rho & \rho & 1 \end{bmatrix}; \rho < 0$$

है। यदि  $v$  प्रथम मुख्य घटक (first principal component) के प्रसरण (variance) को निरूपित करता हो, तो

1.  $v$  का मान  $5/4$  से अधिक नहीं हो सकता
  2.  $v$  का मान  $5/4$  से अधिक हो सकता है, परन्तु  $4/3$  से अधिक नहीं
  3.  $v$  का मान  $4/3$  से अधिक हो सकता है, परन्तु  $3/2$  से अधिक नहीं
  4.  $v$  का मान  $3/2$  से अधिक हो सकता है।
57. The covariance matrix of a four dimensional random vector  $X$  is of the form
- $$\begin{bmatrix} 1 & \rho & \rho & \rho \\ \rho & 1 & \rho & \rho \\ \rho & \rho & 1 & \rho \\ \rho & \rho & \rho & 1 \end{bmatrix}, \text{ where } \rho < 0.$$
- If  $v$  is the variance of the first principal component, then
1.  $v$  cannot exceed  $5/4$
  2.  $v$  can exceed  $5/4$ , but cannot exceed  $4/3$
  3.  $v$  can exceed  $4/3$ , but cannot exceed  $3/2$
  4.  $v$  can exceed  $3/2$

58. कुल 125 विद्यार्थियों की एक कक्षा से  $n$  विद्यार्थियों का सरल यादृच्छिक प्रतिदर्श (simple random sample) लिया जाता है तथा प्रतिदर्श में उपस्थित विद्यार्थियों के गणित विषय के अंकों का माध्य लिखा जाता है। यदि संप्रतिस्थापन प्रतिदर्श (with replacement sampling) के माध्य की मानक त्रुटि (standard error), अप्रतिस्थापन प्रतिदर्श (without replacement sampling) की मानक त्रुटि की दोगुनी हो तो  $n$  का मान है

1. 32
2. 63
3. 79
4. 94

58. A simple random sample of size  $n$  will be drawn from a class of 125 students, and the mean mathematics score of the sample will be computed. If the standard error of the sample mean for "with replacement sampling" is twice as much as the standard error of the sample mean for "without replacement" sampling, the value of  $n$  is

1. 32
2. 63
3. 79
4. 94

59. एक लैटिन वर्ग डिजाइन में त्रुटि स्वातंत्र्य कोटि (error degrees of freedom) 30 है। तो किसी भी प्रयोग (treatment) के लिए प्रयोग स्वातंत्र्य कोटि (treatment degrees of freedom) होगी ?

1. 4
2. 5
3. 6
4. 7

59. In a Latin Square Design the "error degrees of freedom" is 30. The "treatment degrees of freedom" for any treatment is

1. 4
2. 5
3. 6
4. 7

60. प्रतिबंध  $|3x| + |2y| \leq 1$  के अन्तर्गत  $9x + 4y$  का महत्तम मान है

1. 1
2. 2
3. 3
4. 4

60. Suppose that  $|3x| + |2y| \leq 1$ . Then the maximum value of  $9x + 4y$  is

1. 1
2. 2
3. 3
4. 4

## भाग/PART C

## Unit - 1

61. निम्नलिखित में से कौन से/सा समुच्चय अचणनीय (uncountable) है
1.  $\mathbb{R}$  से  $\{0, 1\}$  में परिभाषित सभी फलनों का समुच्चय
  2.  $\mathbb{N}$  से  $\{0, 1\}$  में परिभाषित सभी फलनों का समुच्चय
  3.  $\mathbb{N}$  के सभी परिमित उपसमुच्चयों (finite subsets) का समुच्चय
  4.  $\mathbb{N}$  के सभी उपसमुच्चयों का समुच्चय
61. Which of the following sets are uncountable?
1. The set of all functions from  $\mathbb{R}$  to  $\{0, 1\}$
  2. The set of all functions from  $\mathbb{N}$  to  $\{0, 1\}$
  3. The set of all finite subsets of  $\mathbb{N}$
  4. The set of all subsets of  $\mathbb{N}$
62. यदि  $A = \left\{ t \sin\left(\frac{1}{t}\right) \mid t \in \left(0, \frac{2}{n}\right) \right\}$  हो तो निम्नलिखित में से कौन से/सा कथन सत्य है
1. सभी  $n \geq 1$  के लिए  $\sup(A) < \frac{2}{n} + \frac{1}{nn}$
  2. सभी  $n \geq 1$  के लिए  $\inf(A) > \frac{-2}{3n} - \frac{1}{nn}$
  3.  $\sup(A) = 1$
  4.  $\inf(A) = -1$
62. Let  $A = \left\{ t \sin\left(\frac{1}{t}\right) \mid t \in \left(0, \frac{2}{n}\right) \right\}$ . Which of the following statements are true?
1.  $\sup(A) < \frac{2}{n} + \frac{1}{nn}$  for all  $n \geq 1$
  2.  $\inf(A) > \frac{-2}{3n} - \frac{1}{nn}$  for all  $n \geq 1$
  3.  $\sup(A) = 1$
  4.  $\inf(A) = -1$
63. यदि  $C_c(\mathbb{R}) = \{f: \mathbb{R} \rightarrow \mathbb{R} \mid f \text{ एक सतत फलन है जिसके लिए एक सतत समुच्चय (compact set) } K \text{ इस प्रकार विद्यमान है कि } f(x) = 0 \forall x \in K^c\}$ . यदि  $g(x) = e^{-x^2} \forall x \in \mathbb{R}$  हो तो निम्नलिखित में से कौन से/सा कथन सत्य है ?
1.  $C_c(\mathbb{R})$  में  $f_n \rightarrow g$  समरूपीय (uniformly) संतुष्ट करने वाला एक  $\{f_n\}$  अनुक्रम उपस्थित है।
  2.  $C_c(\mathbb{R})$  में  $f_n \rightarrow g$  बिन्दुवार (pointwise) संतुष्ट करने वाला एक  $\{f_n\}$  अनुक्रम उपस्थित है।
  3. यदि  $C_c(\mathbb{R})$  में एक अनुक्रम  $g$  पर बिन्दुवार अभिसरित (pointwise convergent) है तो वह  $g$  पर समरूपीय अभिसरित (uniformly convergent) भी होगा।
  4.  $C_c(\mathbb{R})$  में कोई भी अनुक्रम ऐसा नहीं है जो  $g$  पर बिन्दुवार अभिसरित हो।
63. Let  $C_c(\mathbb{R}) = \{f: \mathbb{R} \rightarrow \mathbb{R} \mid f \text{ is continuous and there exists a compact set } K \text{ such that } f(x) = 0 \text{ for all } x \in K^c\}$ . Let  $g(x) = e^{-x^2}$  for all  $x \in \mathbb{R}$ . Which of the following statements are true?
1. There exists a sequence  $\{f_n\}$  in  $C_c(\mathbb{R})$  such that  $f_n \rightarrow g$  uniformly
  2. There exists a sequence  $\{f_n\}$  in  $C_c(\mathbb{R})$  such that  $f_n \rightarrow g$  pointwise
  3. If a sequence in  $C_c(\mathbb{R})$  converges pointwise to  $g$  then it must converge uniformly to  $g$
  4. There does not exist any sequence in  $C_c(\mathbb{R})$  converging pointwise to  $g$
64. यदि  $a(n) = \frac{1}{10^{100}} 2^n$   
 $b(n) = 10^{100} \log(n)$   
 $c(n) = \frac{1}{10^{10}} n^2$ ,  
 हो तो निम्नलिखित में से क्या सत्य है ?
1. समुचित रूप से बड़े  $n$  के लिए  $a(n) > c(n)$
  2. समुचित रूप से बड़े  $n$  के लिए  $b(n) > c(n)$
  3. समुचित रूप से बड़े  $n$  के लिए  $b(n) > n$
  4. समुचित रूप से बड़े  $n$  के लिए  $a(n) > b(n)$
64. Given that  
 $a(n) = \frac{1}{10^{100}} 2^n$   
 $b(n) = 10^{100} \log(n)$   
 $c(n) = \frac{1}{10^{10}} n^2$ ,  
 which of the following statements are true?
1.  $a(n) > c(n)$  for all sufficiently large  $n$
  2.  $b(n) > c(n)$  for all sufficiently large  $n$
  3.  $b(n) > n$  for all sufficiently large  $n$
  4.  $a(n) > b(n)$  for all sufficiently large  $n$

65. एक फलन

$$f: \mathbb{R} \rightarrow \mathbb{R}, f(x) = \frac{a}{1+bx^2}, a, b \in \mathbb{R}, b \geq 0$$

द्वारा परिभाषित किया जाता है। निम्नलिखित में से कौन से/सा कथन सत्य है ?

1.  $a$  व  $b$  के सभी मानों के लिए  $\mathbb{R}$  के सभी सुसंबद्ध अंतरालों (compact interval) पर फलन  $f$  समरूपी सतत (uniformly continuous) है।
2. फलन  $f$ , पूरे  $\mathbb{R}$  पर समरूपी सतत (uniformly continuous) तथा  $a$  व  $b$  के सभी मानों के लिए परिबद्ध (bounded) है।
3. फलन  $f$ , केवल  $b = 0$  के लिए पूरे  $\mathbb{R}$  पर समरूपी सतत (uniformly continuous) है।
4. फलन  $f$ , पूरे  $\mathbb{R}$  पर समरूपी सतत (uniformly continuous) है तथा  $a \neq 0, b \neq 0$  होने पर अपरिबद्ध (unbounded) है।

65. Let  $f: \mathbb{R} \rightarrow \mathbb{R}$  be given by

$$f(x) = \frac{a}{1+bx^2}, a, b \in \mathbb{R}, b \geq 0.$$

Which of the following are true?

1.  $f$  is uniformly continuous on compact intervals of  $\mathbb{R}$  for all values of  $a$  and  $b$
2.  $f$  is uniformly continuous on  $\mathbb{R}$  and is bounded for all values of  $a$  and  $b$
3.  $f$  is uniformly continuous on  $\mathbb{R}$  only if  $b = 0$
4.  $f$  is uniformly continuous on  $\mathbb{R}$  and unbounded if  $a \neq 0, b \neq 0$

66. यदि  $\alpha = \int_0^{\infty} \frac{1}{1+t^2} dt$  हो तो निम्नलिखित में से क्या सत्य है ?

1.  $\frac{d\alpha}{dt} = \frac{1}{1+t^2}$
2.  $\alpha$  एक परिमेय संख्या है
3.  $\log(\alpha) = 1$
4.  $\sin(\alpha) = 1$

66. Let

$$\alpha = \int_0^{\infty} \frac{1}{1+t^2} dt.$$

Which of the following are true?

1.  $\frac{d\alpha}{dt} = \frac{1}{1+t^2}$
2.  $\alpha$  is a rational number
3.  $\log(\alpha) = 1$
4.  $\sin(\alpha) = 1$

67. निम्नलिखित में से कौन से/सा फलन परिबद्ध परिवर्तन (bounded variation) के फलन है ?

1.  $x \in (-1, 1)$  के लिए  $x^2 + x + 1$
2.  $x \in (-1, 1)$  के लिए  $\tan\left(\frac{\pi x}{2}\right)$
3.  $x \in (-\pi, \pi)$  के लिए  $\sin\left(\frac{x}{2}\right)$
4.  $x \in (-1, 1)$  के लिए  $\sqrt{1-x^2}$

67. Which of the following functions are of bounded variation?

1.  $x^2 + x + 1$  for  $x \in (-1, 1)$
2.  $\tan\left(\frac{\pi x}{2}\right)$  for  $x \in (-1, 1)$
3.  $\sin\left(\frac{x}{2}\right)$  for  $x \in (-\pi, \pi)$
4.  $\sqrt{1-x^2}$  for  $x \in (-1, 1)$

68. हम वास्तविक संख्याओं (real numbers) पर  $n \times n$  आव्यूहों (matrices) के समुच्चय को  $M_n(\mathbb{R})$  से निरूपित करते हैं व उसे यूक्लिडीय समष्टि  $\mathbb{R}^n$  के रूप में कल्पित करते हैं। एक अणुव्य स्तम्भ सदिश  $x \in \mathbb{R}^n$  के लिए

$$f: M_n(\mathbb{R}) \rightarrow \mathbb{R} \text{ को } f(A) = (A^2 x, x)$$

द्वारा परिभाषित फलन के बारे में क्या सत्य है?

1.  $f$  रैखिक (linear) है।
2.  $f$  अवकलनीय (differentiable) है।
3.  $f$  सतत है पर अवकलनीय नहीं।
4.  $f$  अपरिबद्ध (unbounded) है।

68. Let  $M_n(\mathbb{R})$  denote the space of all  $n \times n$  real matrices identified with the Euclidean space  $\mathbb{R}^n$ . Fix a column vector  $x \neq 0$  in  $\mathbb{R}^n$ . Define  $f: M_n(\mathbb{R}) \rightarrow \mathbb{R}$  by  $f(A) = (A^2 x, x)$ . Then

1.  $f$  is linear
2.  $f$  is differentiable
3.  $f$  is continuous but not differentiable
4.  $f$  is unbounded

69. एक वास्तविक संख्या  $y$  के लिए  $[y]$  उस महत्तम पूर्णांक को निरूपित करता है जो  $y$  से बड़ा न हो। यदि एक फलन  $f: \mathbb{R}^2 \rightarrow \mathbb{R}$ ,  $f(x, y) = x^{|y|}$  द्वारा परिभाषित किया जाए तो,

1.  $f$  पूरे  $\mathbb{R}^2$  पर सतत है।
2. प्रत्येक  $y \in \mathbb{R}$  के लिए  $x \mapsto f(x, y)$ ,  $\mathbb{R} \setminus \{0\}$  पर सतत है।
3. प्रत्येक  $y \in \mathbb{R}$  के लिए  $y \mapsto f(x, y)$  पूरे  $\mathbb{R}$  पर सतत है।
4.  $\mathbb{R}^2$  के किसी भी बिन्दु पर  $f$  सतत नहीं है।

69. For any  $y \in \mathbb{R}$ , let  $[y]$  denote the greatest integer less than or equal to  $y$ . Define  $f: \mathbb{R}^2 \rightarrow \mathbb{R}$  by  $f(x, y) = x[y]$ . Then
1.  $f$  is continuous on  $\mathbb{R}^2$
  2. for every  $y \in \mathbb{R}$ ,  $x \mapsto f(x, y)$  is continuous on  $\mathbb{R} \setminus \{0\}$
  3. for every  $x \in \mathbb{R}$ ,  $y \mapsto f(x, y)$  is continuous on  $\mathbb{R}$
  4.  $f$  is continuous at no point of  $\mathbb{R}^2$
70. वास्तविक संख्याओं (real numbers) के उन अनुक्रमों  $\alpha = (a_1, a_2, \dots)$  जिनके लिए  $\sum 2^n |a_n|$  अभिसरित (convergent) हो, की सदिश समिष्ट (vector space) को  $V$  से निरूपित कीजिए। अब  $\|\cdot\|: V \rightarrow \mathbb{R}$  को  $\|\alpha\| = \sum 2^n |a_n|$  द्वारा परिभाषित कीजिए। निम्नलिखित में से क्या सत्य है ?
1.  $V$  में केवल अनुक्रम  $(0, 0, \dots)$  ही है।
  2.  $V$  परिमित विमीय (finite dimensional) है।
  3.  $V$  का एक गणनीय रैखिक आधार (countable linear basis) है।
  4.  $V$  एक complete normed space है।
70. Let  $V$  denote the vector space of all sequences  $\alpha = (a_1, a_2, \dots)$  of real numbers such that  $\sum 2^n |a_n|$  converges. Define  $\|\cdot\|: V \rightarrow \mathbb{R}$  by  $\|\alpha\| = \sum 2^n |a_n|$ . Which of the following are true?
1.  $V$  contains only the sequence  $(0, 0, \dots)$
  2.  $V$  is finite dimensional
  3.  $V$  has a countable linear basis
  4.  $V$  is a complete normed space
71. यदि  $V$ , सम्मिश्र अदिशों  $\mathbb{C}$  पर परिमित विमा (finite dimension)  $n$  की एक सदिश समिष्ट (vector space) हो व  $T: V \rightarrow V$  एक ऐसा रैखिक रूपान्तरण (linear transformation) हो जिसका एकमात्र अभिलक्षणिक मान (eigenvalue) 1 हो तो इनमें से कौन से निश्चित रूप से सही हैं?
1.  $T - I = 0$
  2.  $(T - I)^{n-1} = 0$
  3.  $(T - I)^n = 0$
  4.  $(T - I)^{2n} = 0$
71. Let  $V$  be a vector space over  $\mathbb{C}$  with dimension  $n$ . Let  $T: V \rightarrow V$  be a linear transformation with only 1 as eigenvalue. Then which of the following must be true?
1.  $T - I = 0$
  2.  $(T - I)^{n-1} = 0$
  3.  $(T - I)^n = 0$
  4.  $(T - I)^{2n} = 0$
72. यदि  $A$  एक  $(5 \times 5)$  आव्यूह हो जिसके लिए समीकरण निकाय  $Ax = 0$  के हलों की समिष्ट (vector space) की विमा (dimension) कम से कम दो हो तो
1.  $\text{Rank}(A^2) \leq 3$
  2.  $\text{Rank}(A^2) \geq 3$
  3.  $\text{Rank}(A^2) = 3$
  4.  $\text{Det}(A^2) = 0$
72. If  $A$  is a  $(5 \times 5)$  matrix and the dimension of the solution space of  $Ax = 0$  is at least two, then
1.  $\text{Rank}(A^2) \leq 3$
  2.  $\text{Rank}(A^2) \geq 3$
  3.  $\text{Rank}(A^2) = 3$
  4.  $\text{Det}(A^2) = 0$
73. यदि किसी  $A \in M_3(\mathbb{R})$  के लिए  $A^3 = I_{3 \times 3}$  हो तो
1.  $A$  के अल्पिष्ठ बहुपद (minimal polynomial) की अधिकतम घात (degree) केवल 2 हो सकती है।
  2.  $A$  के अल्पिष्ठ बहुपद की अधिकतम घात केवल 3 हो सकती है।
  3. या तो  $A = I_{3 \times 3}$ , अथवा  $A = -I_{3 \times 3}$
  4. अगणनीय (uncountably many) आव्यूह (matrix)  $A$  उपर्युक्त प्रतिबंध को सन्तुष्ट करते हैं।
73. Let  $A \in M_3(\mathbb{R})$  be such that  $A^3 = I_{3 \times 3}$ . Then
1. minimal polynomial of  $A$  can only be of degree 2
  2. minimal polynomial of  $A$  can only be of degree 3
  3. either  $A = I_{3 \times 3}$  or  $A = -I_{3 \times 3}$
  4. there are uncountably many  $A$  satisfying the above
74. यदि  $A$  एक  $n \times n$  आव्यूह हो ( $n > 1$ ), जिसके लिए  $A^2 - 7A + 12I_{n \times n} = O_{n \times n}$ , जबकि  $I_{n \times n}$  कोटि  $n$  के तत्समक आव्यूह (identity matrix) व  $O_{n \times n}$  कोटि  $n$  के शून्य आव्यूह (zero matrix) को निरूपित करता हो, तो निम्नलिखित में से क्या सत्य है ?
1.  $A$  व्युत्क्रमणीय है।
  2.  $t^2 - 7t + 12 = 0$ , जबकि  $t = \text{Tr}(A)$
  3.  $d^2 - 7d + 12 = 0$ , जबकि  $d = \text{Det}(A)$
  4.  $\lambda^2 - 7\lambda + 12 = 0$ , जबकि  $\lambda$  आव्यूह  $A$  का एक अभिलक्षणिक मान (eigenvalue) है।
74. If  $A$  is an  $n \times n$  matrix ( $n > 1$ ), such that  $A^2 - 7A + 12I_{n \times n} = O_{n \times n}$ , where  $I_{n \times n}$  is the identity matrix of order  $n$  and  $O_{n \times n}$  is the zero matrix of order  $n$ , then which of the following is true?
1.  $A$  is invertible.
  2.  $t^2 - 7t + 12 = 0$ , where  $t = \text{Tr}(A)$
  3.  $d^2 - 7d + 12 = 0$ , where  $d = \text{Det}(A)$
  4.  $\lambda^2 - 7\lambda + 12 = 0$ , where  $\lambda$  is an eigenvalue of  $A$ .

74. Let  $A$  be an  $n \times n$  matrix (with  $n > 1$ ) satisfying  $A^2 - 7A + 12I_{n \times n} = O_{n \times n}$ , where  $I_{n \times n}$  and  $O_{n \times n}$  denote the identity matrix and zero matrix of order  $n$  respectively. Then which of the following statements are true?

1.  $A$  is invertible
2.  $t^2 - 7t + 12 = 0$  where  $t = \text{Tr}(A)$
3.  $d^2 - 7d + 12 = 0$  where  $d = \text{Det}(A)$
4.  $\lambda^2 - 7\lambda + 12 = 0$  where  $\lambda$  is an eigenvalue of  $A$

75. वास्तविक संख्याओं (real numbers) के एक  $6 \times 6$  आव्यूह  $A$  का अभिलक्षणिक बहुपद (characteristic polynomial)  $(x-3)^2(x-2)^4$  व अल्पिक बहुपद (minimal polynomial)  $(x-3)(x-2)^2$  है। आव्यूह  $A$  का जॉर्डन विहित रूप (Jordan canonical form) क्या हो सकता है ?

1. 
$$\begin{pmatrix} 3 & 0 & 0 & 0 & 0 & 0 \\ 0 & 3 & 0 & 0 & 0 & 0 \\ 0 & 0 & 2 & 1 & 0 & 0 \\ 0 & 0 & 0 & 2 & 1 & 0 \\ 0 & 0 & 0 & 0 & 2 & 1 \\ 0 & 0 & 0 & 0 & 0 & 2 \end{pmatrix}$$

2. 
$$\begin{pmatrix} 3 & 0 & 0 & 0 & 0 & 0 \\ 0 & 3 & 0 & 0 & 0 & 0 \\ 0 & 0 & 2 & 1 & 0 & 0 \\ 0 & 0 & 0 & 2 & 0 & 0 \\ 0 & 0 & 0 & 0 & 2 & 0 \\ 0 & 0 & 0 & 0 & 0 & 2 \end{pmatrix}$$

3. 
$$\begin{pmatrix} 3 & 0 & 0 & 0 & 0 & 0 \\ 0 & 3 & 0 & 0 & 0 & 0 \\ 0 & 0 & 2 & 1 & 0 & 0 \\ 0 & 0 & 0 & 2 & 0 & 0 \\ 0 & 0 & 0 & 0 & 2 & 1 \\ 0 & 0 & 0 & 0 & 0 & 2 \end{pmatrix}$$

4. 
$$\begin{pmatrix} 3 & 1 & 0 & 0 & 0 & 0 \\ 0 & 3 & 0 & 0 & 0 & 0 \\ 0 & 0 & 2 & 1 & 0 & 0 \\ 0 & 0 & 0 & 2 & 0 & 0 \\ 0 & 0 & 0 & 0 & 2 & 1 \\ 0 & 0 & 0 & 0 & 0 & 2 \end{pmatrix}$$

75. Let  $A$  be a  $(6 \times 6)$  matrix over  $\mathbb{R}$  with characteristic polynomial  $= (x-3)^2(x-2)^4$  and minimal polynomial  $= (x-3)(x-2)^2$ . Then Jordan canonical form of  $A$  can be

1. 
$$\begin{pmatrix} 3 & 0 & 0 & 0 & 0 & 0 \\ 0 & 3 & 0 & 0 & 0 & 0 \\ 0 & 0 & 2 & 1 & 0 & 0 \\ 0 & 0 & 0 & 2 & 1 & 0 \\ 0 & 0 & 0 & 0 & 2 & 1 \\ 0 & 0 & 0 & 0 & 0 & 2 \end{pmatrix}$$

2. 
$$\begin{pmatrix} 3 & 0 & 0 & 0 & 0 & 0 \\ 0 & 3 & 0 & 0 & 0 & 0 \\ 0 & 0 & 2 & 1 & 0 & 0 \\ 0 & 0 & 0 & 2 & 0 & 0 \\ 0 & 0 & 0 & 0 & 2 & 0 \\ 0 & 0 & 0 & 0 & 0 & 2 \end{pmatrix}$$

3. 
$$\begin{pmatrix} 3 & 0 & 0 & 0 & 0 & 0 \\ 0 & 3 & 0 & 0 & 0 & 0 \\ 0 & 0 & 2 & 1 & 0 & 0 \\ 0 & 0 & 0 & 2 & 0 & 0 \\ 0 & 0 & 0 & 0 & 2 & 1 \\ 0 & 0 & 0 & 0 & 0 & 2 \end{pmatrix}$$

4. 
$$\begin{pmatrix} 3 & 1 & 0 & 0 & 0 & 0 \\ 0 & 3 & 0 & 0 & 0 & 0 \\ 0 & 0 & 2 & 1 & 0 & 0 \\ 0 & 0 & 0 & 2 & 0 & 0 \\ 0 & 0 & 0 & 0 & 2 & 1 \\ 0 & 0 & 0 & 0 & 0 & 2 \end{pmatrix}$$

76. एक अदिश गुणन समष्टि (inner product space)  $V$  व उसका एक उपसमुच्चय  $S$  दिया गया है। यदि समष्टि  $V$  पर अदिश गुणन के दूरीक (metric) द्वारा परिभाषित सारिथिक (topology) के सापेक्ष समुच्चय  $S$  के संवरण (closure) को  $\bar{S}$  से निरूपित किया जाए तो निम्नलिखित में से क्या सत्य है ?

1.  $S = (S^\perp)^\perp$
2.  $\bar{S} = (S^\perp)^\perp$
3.  $\overline{\text{span}(S)} = (S^\perp)^\perp$
4.  $S^\perp = ((S^\perp)^\perp)^\perp$

76. Let  $V$  be an inner product space and  $S$  be a subset of  $V$ . Let  $\bar{S}$  denote the closure of  $S$  in  $V$  with respect to the topology induced by the metric given by the inner product. Which of the following statements are true?

1.  $S = (S^\perp)^\perp$
2.  $\bar{S} = (S^\perp)^\perp$
3.  $\overline{\text{span}(S)} = (S^\perp)^\perp$
4.  $S^\perp = ((S^\perp)^\perp)^\perp$

77. यदि  $A = \begin{pmatrix} 1 & 2 & 0 \\ 0 & 0 & -2 \\ 0 & 0 & 1 \end{pmatrix}$  हो

व  $x, y, z \in \mathbb{R}$  के लिए

$$Q(x, y, z) = (x \ y \ z) A \begin{pmatrix} x \\ y \\ z \end{pmatrix}$$

से क्या सत्य है ?

1. द्विघातीय रूप (quadratic form)  $Q$  के द्विकोटीय आंशिक अवकलजों (second order partial derivatives) से बना आव्यूह (matrix)  $2A$  के बराबर है।
2. द्विघातीय रूप (quadratic form)  $Q$  की श्रेणी (rank) 2 है।
3. द्विघातीय रूप (quadratic form)  $Q$  का चिह्नक (signature)  $(+ + 0)$  है।
4. द्विघातीय रूप (quadratic form)  $Q$  का मान किसी अशून्य सदिश  $(x, y, z)$  के लिए शून्य हो सकता है।

77. Let  $A = \begin{pmatrix} 1 & 2 & 0 \\ 0 & 0 & -2 \\ 0 & 0 & 1 \end{pmatrix}$  and define for  $x, y, z \in \mathbb{R}$

$$Q(x, y, z) = (x \ y \ z) A \begin{pmatrix} x \\ y \\ z \end{pmatrix}$$

Which of the following statements are true?

1. The matrix of second order partial derivatives of the quadratic form  $Q$  is  $2A$
2. The rank of the quadratic form  $Q$  is 2
3. The signature of the quadratic form  $Q$  is  $(+ + 0)$
4. The quadratic form  $Q$  takes the value 0 for some non-zero vector  $(x, y, z)$

78. प्रत्येक  $\alpha \in \mathbb{R}$  के लिए  $S_\alpha$  निम्न प्रकार से परिभाषित है

$$S_\alpha = \{(x, y, z) \in \mathbb{R}^3 \mid x^2 + y^2 + z^2 = \alpha^2\}$$

यदि  $E = \bigcup_{\alpha \in \mathbb{R} \setminus \mathbb{Q}} S_\alpha$  हो तो निम्न में से क्या सत्य है ?

1.  $E$  का लेबेग परिमाण (Lebesgue measure) अनन्त है।
2.  $E$  का एक उपसमुच्चय अरिक्त विवृत (non-empty open) है।
3.  $E$  पथ संयोजित (path connected) है।
4.  $E^c$  को सम्भावित (contain) करने वाले प्रत्येक विवृत समुच्चय (open set) का लेबेग परिमाण (Lebesgue measure) अनन्त है।

78. For each  $\alpha \in \mathbb{R}$ ,

$$\text{let } S_\alpha = \{(x, y, z) \in \mathbb{R}^3 \mid x^2 + y^2 + z^2 = \alpha^2\}.$$

Let  $E = \bigcup_{\alpha \in \mathbb{R} \setminus \mathbb{Q}} S_\alpha$ . Which of the

following are true?

1. The Lebesgue measure of  $E$  is infinite
2.  $E$  contains a non-empty open set
3.  $E$  is path connected
4. Every open set containing  $E^c$  has infinite Lebesgue measure

### Unit - 2

79. निम्नलिखित में से कौन से/सा कथन सत्य है ?

1. यदि  $\{a_k\}$  परिबद्ध (bounded) है तो इकाई विवृत चक्रिका (open unit disk) पर  $\sum_0^\infty a_k z^k$  एक वैश्लेषिक फलन को परिभाषित करती है।
2. यदि  $\sum_0^\infty a_k z^k$  इकाई विवृत चक्रिका (open unit disk) पर एक वैश्लेषिक फलन को परिभाषित करे तो अनुक्रम  $\{a_k\}$  शून्य पर अभिसरित होगा।
3. दो अनन्त श्रेणी फलन (power series functions)  $f(z) = \sum_0^\infty a_k z^k$  व  $g(z) = \sum_0^\infty b_k z^k$  जिनकी अभिसरण त्रिज्याएँ (radii of convergence) 1 हैं, का गुणनफल  $f \cdot g$  इकाई विवृत चक्रिका (open unit disk) पर एक अनन्त श्रेणी (power series)  $\sum_0^\infty c_k z^k$  द्वारा परिभाषित किया जाएगा।
4. यदि  $f(z) = \sum_0^\infty a_k z^k$  की अभिसरण त्रिज्या (radius of convergence) 1 हो तो  $\Omega = \{z \in \mathbb{C} \mid |z| \leq 1\}$  पर  $f$  सतत होगा।

79. Which of the following statements are true?

1. If  $\{a_k\}$  is bounded then  $\sum_0^\infty a_k z^k$  defines an analytic function on the open unit disk
2. If  $\sum_0^\infty a_k z^k$  defines an analytic function on the open unit disk then  $\{a_k\}$  must converge to zero
3. If  $f(z) = \sum_0^\infty a_k z^k$  and  $g(z) = \sum_0^\infty b_k z^k$  are two power series functions whose radii of convergence are 1, then the product  $f \cdot g$  has a power series representation of the form  $\sum_0^\infty c_k z^k$  on the open unit disk
4. If  $f(z) = \sum_0^\infty a_k z^k$  has a radius of convergence 1, then  $f$  is continuous on  $\Omega = \{z \in \mathbb{C} \mid |z| \leq 1\}$

80. इकाई विवृत चक्रिका (open unit disk), जिसका केन्द्र  $0 \in \mathbb{C}$  है, को  $\mathbb{D}$  से निरूपित कीजिए। एक वैश्लेषिक फलन  $f: \mathbb{D} \rightarrow \mathbb{C}$  लीजिए। यदि  $f = u + iv$ , जबकि  $u$  व  $v$  फलन  $f$  के वास्तविक व काल्पनिक भागों को निरूपित करते हैं, व  $f(z) = \sum a_n z^n$  फलन की अनन्त श्रेणी (power series) हो, तो  $f$  एक अचर फलन होगा यदि

1.  $f$  वैश्लेषिक है।
2.  $u(1/2) \geq u(z) \quad \forall z \in \mathbb{D}$
3. समुच्चय  $\{n \in \mathbb{N} \mid a_n = 0\}$  अपरिमित है।
4.  $\mathbb{D}$  से एक बंद परिपथ (closed loop)  $\gamma$  के लिए यदि  $a \in \mathbb{D}$ ,  $|a| \geq 1/2$  हो तो

$$\int_{\gamma} \frac{f(z) dz}{(z-a)^2} = 0 \text{ होगा।}$$

80. Let  $\mathbb{D}$  be the open unit disk centered at 0 in  $\mathbb{C}$  and  $f: \mathbb{D} \rightarrow \mathbb{C}$  be an analytic function. Let  $f = u + iv$ , where  $u, v$  are the real and imaginary parts of  $f$ . If  $f(z) = \sum a_n z^n$  is the power series of  $f$ , then  $f$  is constant if

1.  $f$  is analytic
2.  $u(1/2) \geq u(z) \quad \forall z \in \mathbb{D}$
3. The set  $\{n \in \mathbb{N} \mid a_n = 0\}$  is infinite
4. For any closed curve  $\gamma$  in  $\mathbb{D}$ ,

$$\int_{\gamma} \frac{f(z) dz}{(z-a)^2} = 0 \quad \forall a \in \mathbb{D} \text{ with } |a| \geq 1/2$$

81. एक वैश्लेषिक फलन  $f: \mathbb{C} \rightarrow \mathbb{C}$  एक बहुपदीय फलन (polynomial function) होता है यदि

1. प्रत्येक बिन्दु  $a \in \mathbb{C}$  के लिए व  $a$  पर अनन्त श्रेणी प्रसारण (power series expansion)  $f(z) = \sum_0^{\infty} a_n (z-a)^n$  में कम से कम एक  $n$  के लिए  $a_n = 0$  हो।
2.  $\lim_{|z| \rightarrow \infty} |f(z)| = \infty$
3. कुछ  $M$  के लिए  $\lim_{|z| \rightarrow \infty} |f(z)| = M$
4. समुचित रूप से बड़े  $|z|$  व कुछ  $n$  के लिए  $|f(z)| \leq M|z|^n$  हो।

81. Suppose that  $f: \mathbb{C} \rightarrow \mathbb{C}$  is an analytic function. Then  $f$  is a polynomial if

1. for any point  $a \in \mathbb{C}$ , if  $f(z) = \sum_0^{\infty} a_n (z-a)^n$  is a power series expansion at  $a$ , then  $a_n = 0$  for at least one  $n$
2.  $\lim_{|z| \rightarrow \infty} |f(z)| = \infty$
3.  $\lim_{|z| \rightarrow \infty} |f(z)| = M$  for some  $M$
4.  $|f(z)| \leq M|z|^n$  for  $|z|$  sufficiently large and for some  $n$

82. एक विवृत सुबंधित उपसमुच्चय (open connected subset)  $\Omega \subseteq \mathbb{C}$  तथा  $E = \{z_1, z_2, \dots, z_r\} \subseteq \Omega$  लीजिए यदि  $f: \Omega \rightarrow \mathbb{C}$  ऐसा फलन हो जिसके लिए  $f|_{(\Omega \setminus E)}$  वैश्लेषिक (analytic) हो तो  $f$  पूरे  $\Omega$  पर वैश्लेषिक होगा यदि

1.  $\Omega$  पर  $f$  सतत है।
2.  $\Omega$  पर  $f$  परिबद्ध (bounded) है।
3. प्रत्येक  $j$  के लिए  $z_j$  पर  $f$  का लॉरेंट श्रेणी प्रसारण (Laurent series expansion)

$$\sum_{m \in \mathbb{Z}} a_m (z - z_j)^m \text{ होने पर } m = -1, -2, -3, \dots \text{ के लिए } a_m = 0 \text{ हो।}$$

4. प्रत्येक  $j$  के लिए  $z_j$  पर  $f$  का लॉरेंट श्रेणी प्रसारण (Laurent series expansion)

$$\sum_{m \in \mathbb{Z}} a_m (z - z_j)^m \text{ होने पर } a_{-1} = 0 \text{ हो।}$$

82. Let  $\Omega$  be an open connected subset of  $\mathbb{C}$ . Let  $E = \{z_1, z_2, \dots, z_r\} \subseteq \Omega$ . Suppose that  $f: \Omega \rightarrow \mathbb{C}$  is a function such that  $f|_{(\Omega \setminus E)}$  is analytic. Then  $f$  is analytic on  $\Omega$  if

1.  $f$  is continuous on  $\Omega$
2.  $f$  is bounded on  $\Omega$
3. for every  $j$ , if  $\sum_{m \in \mathbb{Z}} a_m (z - z_j)^m$  is Laurent series expansion of  $f$  at  $z_j$ , then  $a_m = 0$  for  $m = -1, -2, -3, \dots$
4. for every  $j$ , if  $\sum_{m \in \mathbb{Z}} a_m (z - z_j)^m$  is Laurent series expansion of  $f$  at  $z_j$ , then  $a_{-1} = 0$

83. सभिकताओं  $f(x) \equiv 1 \pmod{(x-1)}$  व  $f(x) \equiv 0 \pmod{(x-3)}$  को संतुष्ट करते हुए पूर्णांक गुणांकों वाले बहुपदी  $f(x)$  के समुच्चय को  $S$  से निरूपित कीजिए। निम्न में से क्या सत्य है?

1.  $S$  रिक्त है।
2.  $S$  एकल है।
3.  $S$  परिमित अतिरिक्त समुच्चय है।
4.  $S$  अपरिमित परन्तु गणनीय है।

83. Let  $S$  be the set of polynomials  $f(x)$  with integer coefficients satisfying

$$f(x) \equiv 1 \pmod{(x-1)}$$

$$f(x) \equiv 0 \pmod{(x-3)}$$

Which of the following statements are true?

1.  $S$  is empty
2.  $S$  is a singleton
3.  $S$  is a finite non-empty set
4.  $S$  is countably infinite

84. यदि  $G = S_3$  तीन वस्तुओं के क्रमचरों के समूह को निरूपित करता हो तो
1.  $G$  एक चक्रीय समूह (cyclic group) के एक उपसमूह के स्वरूपित (isomorphic) है।
  2. एक ऐसा चक्रीय समूह  $H$  विद्यमान है जिसके लिए  $G$  से  $H$  पर एक आच्छादक समरूपिता (onto homomorphism) परिभाषित की जा सकती है।
  3.  $G$  चक्रीय समूहों का गुणन है।
  4.  $G$  से लेकर परिमयों के योगात्मक समूह  $(\mathbb{Q}, +)$  पर एक अतुच्छ समरूपिता (nontrivial homomorphism) परिभाषित की जा सकती है।
84. Let  $G = S_3$  be the permutation group of 3 symbols. Then
1.  $G$  is isomorphic to a subgroup of a cyclic group
  2. there exists a cyclic group  $H$  such that  $G$  maps homomorphically onto  $H$
  3.  $G$  is a product of cyclic groups
  4. there exists a nontrivial group homomorphism from  $G$  to the additive group  $(\mathbb{Q}, +)$  of rational numbers
85. एक समूह  $G$  के लिए  $|G| = 96$  है। यदि  $H$  तथा  $K$  समूह  $G$  के उपसमूह हों जिनके लिए  $|H| = 12$  व  $|K| = 16$  हो तो
1.  $H \cap K = \{e\}$
  2.  $H \cap K \neq \{e\}$
  3.  $H \cap K$  आबेली (Abelian) है।
  4.  $H \cap K$  आबेली (Abelian) नहीं है।
85. Let  $G$  be a group with  $|G| = 96$ . Suppose  $H$  and  $K$  are subgroups of  $G$  with  $|H| = 12$  and  $|K| = 16$ . Then
1.  $H \cap K = \{e\}$
  2.  $H \cap K \neq \{e\}$
  3.  $H \cap K$  is Abelian
  4.  $H \cap K$  is not Abelian
86. निम्नलिखित में से क्या सत्य है ?
1. एक पूर्णाकीय प्रान्त (integral domain) का उपप्रलय (subring) भी एक पूर्णाकीय प्रान्त होता है।
  2. एक अद्वितीय गुणनखंडीय प्रान्त (unique factorization domain) का उपप्रलय भी एक अद्वितीय गुणनखंडीय प्रान्त होता है।
  3. एक मुख्य गुणजावली प्रान्त (principal ideal domain) का उपप्रलय भी एक मुख्य गुणजावली प्रान्त होता है।
  4. एक यूक्लिडीय प्रान्त (Euclidean domain) का उपप्रलय भी एक यूक्लिडीय प्रान्त होता है।
86. Which of the following statements are true?
1. A subring of an integral domain is an integral domain
  2. A subring of a unique factorization domain (UFD) is a UFD
  3. A subring of a principal ideal domain (PID) is a PID
  4. A subring of an Euclidean domain is an Euclidean domain
87. यदि  $f(x) \in \mathbb{Z}[x]$  एक एकगुणाकीय बहुपद (monic polynomial) हो तो  $f$  के मूलों के सम्बन्ध में क्या सत्य है ?
1. वे  $\mathbb{Z}$  में उपस्थित हो सकते हैं।
  2. वे सदैव  $(\mathbb{R} \setminus \mathbb{Q}) \cup \mathbb{Z}$  में ही उपस्थित होते हैं।
  3. वे सदैव  $(\mathbb{C} \setminus \mathbb{Q}) \cup \mathbb{Z}$  में ही उपस्थित होते हैं।
  4. वे  $(\mathbb{Q} \setminus \mathbb{Z})$  में उपस्थित हो सकते हैं।
87. Let  $f(x) \in \mathbb{Z}[x]$  be a monic polynomial. Then the roots of  $f$
1. can belong to  $\mathbb{Z}$
  2. always belong to  $(\mathbb{R} \setminus \mathbb{Q}) \cup \mathbb{Z}$
  3. always belong to  $(\mathbb{C} \setminus \mathbb{Q}) \cup \mathbb{Z}$
  4. can belong to  $(\mathbb{Q} \setminus \mathbb{Z})$
88. निम्नलिखित में से कौन से/सा कथन सत्य है ?
1. एक परिमित क्षेत्र (finite field) का गुणात्मक समूह (multiplicative group) सदैव चक्रीय (cyclic) होता है।
  2. एक परिमित क्षेत्र (finite field) का योगात्मक समूह (additive group) सदैव चक्रीय होता है।
  3. दो गई प्रत्येक कोटि का परिमित क्षेत्र सदैव परिभाषित होता है।
  4. दी गई प्रत्येक कोटि का अधिक से अधिक एक परिमित क्षेत्र (स्वरूपित क्षेत्रों/ isomorphic fields को समान मानकर) ही परिभाषित होता है।
88. Which of the following statements are true?
1. The multiplicative group of a finite field is always cyclic
  2. The additive group of a finite field is always cyclic
  3. There exists a finite field of any given order
  4. There exists at most one finite field (upto isomorphism) of any given order

89. एक सांस्थितिक समष्टि (topological space)  $X$  के एक अरिक्त समुच्चय  $A$  के संबंध में क्या सत्य है ?

1. यदि  $X \setminus A$  कहीं भी सघन नहीं (nowhere dense) है तो  $X$  में  $A$  सघन (dense) होगा।
2. यदि  $X$  में  $A$  सघन है तो  $X \setminus A$  कहीं भी सघन नहीं होगा।
3. यदि  $X \setminus A$  का अंतर (interior) रिक्त हो तो  $X$  में  $A$  सघन होगा।
4. यदि  $X$  में  $A$  सघन हो तो  $X \setminus A$  का अंतर (interior) रिक्त होगा।

89. Let  $X$  be a topological space and  $A$  be a non-empty subset of  $X$ . Then one can conclude that

1.  $A$  is dense in  $X$ , if  $(X \setminus A)$  is nowhere dense in  $X$
2.  $(X \setminus A)$  is nowhere dense in  $X$ , if  $A$  is dense in  $X$
3.  $A$  is dense in  $X$ , if the interior of  $(X \setminus A)$  is empty
4. the interior of  $(X \setminus A)$  is empty, if  $A$  is dense in  $X$

90. निम्नलिखित में से क्या सत्य है ?

1. प्रत्येक संतत दूरीक समष्टि (compact metric space) पृथक्करणीय (separable) होती है।
2. यदि एक दूरीक समष्टि  $(X, d)$  पृथक्करणीय हो तो दूरीक  $d$  विविक्त (discrete) नहीं हो सकता।
3. प्रत्येक पृथक्करणीय दूरीक समष्टि द्वितीय गणनीय (second countable) होती है।
4. प्रत्येक प्रथम गणनीय सांस्थितिक समष्टि (first countable topological space) पृथक्करणीय होती है।

90. Which of the following statements are true?

1. Every compact metric space is separable
2. If a metric space  $(X, d)$  is separable, then the metric  $d$  is not the discrete metric
3. Every separable metric space is second countable
4. Every first countable topological space is separable

### UNIT -3

91. स्टर्म-ल्युवील समस्या

$y'' + \lambda y = 0$ ,  $y(0) = 0$  व  $y(\pi) = 0$  पर विचार कीजिए और बताइये कि निम्नलिखित में से क्या सत्य है ?

1. इसके गणनीय (countably many) अभिलक्षणिक मान (characteristic values) हैं।
2. इसके अगणनीय (uncountably many) अभिलक्षणिक मान हैं।
3. अभिलक्षणिक मान  $\lambda$  से संबद्ध प्रत्येक अभिलक्षणिक फलन के अन्तराल  $(0, \pi)$  में कुल  $[\sqrt{\lambda}] - 1$  शून्यक हैं।
4. अभिलक्षणिक मान  $\lambda$  से संबद्ध प्रत्येक अभिलक्षणिक फलन के अन्तराल  $(0, \pi)$  में कुल  $[\sqrt{\lambda}]$  शून्यक हैं।

91. Consider the Sturm-Liouville problem  $y'' + \lambda y = 0$ ,  $y(0) = 0$  and  $y(\pi) = 0$ . Which of the following statements are true?

1. There exist only countably many characteristic values
2. There exist uncountably many characteristic values
3. Each characteristic function corresponding to the characteristic value  $\lambda$  has exactly  $[\sqrt{\lambda}] - 1$  zeros in  $(0, \pi)$
4. Each characteristic function corresponding to the characteristic value  $\lambda$  has exactly  $[\sqrt{\lambda}]$  zeros in  $(0, \pi)$

92. अवकल समीकरणों के निकाय

$$\frac{dx}{dt} = 2x - 7y$$

$$\frac{dy}{dt} = 3x - 8y$$

के क्रांतिक बिन्दु  $(0, 0)$  के सम्बन्ध में क्या सत्य है ?

1. यह अतःस्थिर बिन्दु (asymptotically stable node) है।
2. यह अस्थिर बिन्दु (unstable node) है।
3. यह अतःस्थिर कुडली (asymptotically stable spiral) है।
4. यह अस्थिर कुडली (unstable spiral) है।

92. Consider the system of differential equations

$$\frac{dx}{dt} = 2x - 7y$$

$$\frac{dy}{dt} = 3x - 8y$$

Then the critical point  $(0, 0)$  of the system is an

1. asymptotically stable node
2. unstable node
3. asymptotically stable spiral
4. unstable spiral

93. एक सतत फलन  $a: [0, \infty) \rightarrow \mathbb{R}$  लीजिए व अवकल समीकरण

$$y'(x) = a(x)y(x), \quad x > 0, \quad y(0) = y_0 \neq 0$$

पर विचार कीजिए। निम्नलिखित में से सत्य सत्य है ?

1. यदि  $\int_0^\infty |a(x)| dx < \infty$ , हो तो  $y$  परिवर्त (bounded) है।
2. यदि  $\int_0^\infty |a(x)| dx < \infty$ , हो तो सीमा  $\lim_{x \rightarrow \infty} y(x)$  अस्तित्व में है।
3. यदि  $\lim_{x \rightarrow \infty} a(x) = 1$ , हो तो  $\lim_{x \rightarrow \infty} |y(x)| = \infty$  होगा।
4. यदि  $\lim_{x \rightarrow \infty} a(x) = 1$ , हो तो  $y$  एकदिष्ट (monotone) होगा।

93. Assume that  $a: [0, \infty) \rightarrow \mathbb{R}$  is a continuous function. Consider the ordinary differential equation

$$y'(x) = a(x)y(x), \quad x > 0, \quad y(0) = y_0 \neq 0.$$

Which of the following statements are true?

1. If  $\int_0^\infty |a(x)| dx < \infty$ , then  $y$  is bounded
2. If  $\int_0^\infty |a(x)| dx < \infty$ , then  $\lim_{x \rightarrow \infty} y(x)$  exists
3. If  $\lim_{x \rightarrow \infty} a(x) = 1$ , then  $\lim_{x \rightarrow \infty} |y(x)| = \infty$
4. If  $\lim_{x \rightarrow \infty} a(x) = 1$ , then  $y$  is monotone

94. यदि  $u(x, t)$  समीकरण

$$\frac{\partial u}{\partial t} = \frac{\partial^2 u}{\partial x^2}, \quad 0 < x < 1, \quad t > 0$$

$$u(x, 0) = 1 + x + \sin(\pi x) \cos(\pi x)$$

$$u(0, t) = 1, \quad u(1, t) = 2$$

का हल हो तो

1.  $u\left(\frac{1}{2}, \frac{1}{4}\right) = \frac{3}{2}$
2.  $u\left(\frac{1}{2}, \frac{1}{2}\right) = \frac{3}{2}$
3.  $u\left(\frac{1}{4}, \frac{3}{4}\right) = \frac{5}{4} + \frac{1}{2}e^{-3\pi^2}$
4.  $u\left(\frac{1}{4}, 1\right) = \frac{5}{4} + \frac{1}{2}e^{-4\pi^2}$

94. If  $u(x, t)$  is the solution of

$$\frac{\partial u}{\partial t} = \frac{\partial^2 u}{\partial x^2}, \quad 0 < x < 1, \quad t > 0$$

$$u(x, 0) = 1 + x + \sin(\pi x) \cos(\pi x)$$

$$u(0, t) = 1, \quad u(1, t) = 2$$

then

1.  $u\left(\frac{1}{2}, \frac{1}{4}\right) = \frac{3}{2}$
2.  $u\left(\frac{1}{2}, \frac{1}{2}\right) = \frac{3}{2}$

$$3. \quad u\left(\frac{1}{4}, \frac{3}{4}\right) = \frac{5}{4} + \frac{1}{2}e^{-3\pi^2}$$

$$4. \quad u\left(\frac{1}{4}, 1\right) = \frac{5}{4} + \frac{1}{2}e^{-4\pi^2}$$

95. एक नियत अक्षर  $a \in \mathbb{R}$  लीजिए। प्रथम कोटि के आंशिक अवकल समीकरण

$$\frac{\partial u}{\partial t} + a \frac{\partial u}{\partial x} = 0, \quad x \in \mathbb{R}, \quad t > 0$$

जिसके आरंभिक मान  $u(x, 0) = u_0(x)$ ,  $x \in \mathbb{R}$  है और जहाँ  $u_0$  एक सतत, अवकलनीय फलन है, के सम्बन्ध में निम्नलिखित कथनों पर विचार कीजिए

$S_1$ : एक ऐसा परिवर्त फलन (bounded function) शक्य है जिसके लिए उपर्युक्त समीकरण का हल  $u$  अपरिवर्त (unbounded) हो।

$S_2$ : यदि  $u_0$  एक संतत समुच्चय (compact set) के बाहर शून्य हो तो प्रत्येक नियत  $T > 0$  के लिए ऐसा संतत समुच्चय (compact set)  $K_T \subset \mathbb{R}$  विद्यमान होता है कि  $x \notin K_T$  के लिए  $u(x, T)$  शून्य हो।

बताइये कि निम्न में क्या सत्य है ?

1.  $S_1$  सत्य है और  $S_2$  असत्य है।
2.  $S_1$  और  $S_2$  दोनों सत्य हैं।
3.  $S_1$  असत्य है और  $S_2$  सत्य है।
4.  $S_1$  और  $S_2$  दोनों असत्य हैं।

95. Let  $a$  be a fixed real constant. Consider the first order partial differential equation

$$\frac{\partial u}{\partial t} + a \frac{\partial u}{\partial x} = 0, \quad x \in \mathbb{R}, \quad t > 0$$

with the initial data  $u(x, 0) = u_0(x)$ ,  $x \in \mathbb{R}$  where  $u_0$  is a continuously differentiable function.

Consider the following two statements.

$S_1$ : There exists a bounded function  $u_0$  for which the solution  $u$  is unbounded.

$S_2$ : If  $u_0$  vanishes outside a compact set then for each fixed  $T > 0$  there exists a compact set  $K_T \subset \mathbb{R}$  such that  $u(x, T)$  vanishes for  $x \notin K_T$ .

Which of the following are true?

1.  $S_1$  is true and  $S_2$  is false
2.  $S_1$  is true and  $S_2$  is also true
3.  $S_1$  is false and  $S_2$  is true
4.  $S_1$  is false and  $S_2$  is also false

96. एक व्युत्क्रमणीय आव्यूह (non-singular matrix)

$A = L + D + U$ , जहाँ  $L$  व  $U$  क्रमशः ऊपरी त्रिभुज आव्यूह (upper triangular matrix) व अधो त्रिभुज आव्यूह (lower triangular matrix) जिनके विकर्ण

की सभी प्रविष्टियाँ शून्य हैं, तथा  $D$  एक विकर्ण आव्यूह (diagonal matrix) है, दिया गया है। यदि  $Ax = b$  के हल को  $x^*$  द्वारा निरूपित किया जाए तो

$\|H\| < 1$  के साथ गाउस-सीडेल पुनरावृत्ति युक्ति (Gauss-Seidel iteration method)

$x^{(k+1)} = Hx^{(k)} + c$ ,  $k = 0, 1, 2, \dots$  से  $x^*$  पर अभिसरित (converge) हुआ जा सकता है यदि  $H$  का मान है

1.  $-D^{-1}(L+U)$
2.  $-(D+L)^{-1}U$
3.  $-D(L+U)^{-1}$
4.  $-(L-D)^{-1}U$

96. Assume that a non-singular matrix  $A = L + D + U$  where  $L$  and  $U$  are lower and upper triangular matrices respectively with all diagonal entries are zero, and  $D$  is a diagonal matrix. Let  $x^*$  be the solution of  $Ax = b$ . Then the Gauss-Seidel iteration method  $x^{(k+1)} = Hx^{(k)} + c$ ,  $k = 0, 1, 2, \dots$  with  $\|H\| < 1$  converges to  $x^*$  provided  $H$  is equal to

1.  $-D^{-1}(L+U)$
2.  $-(D+L)^{-1}U$
3.  $-D(L+U)^{-1}$
4.  $-(L-D)^{-1}U$

97. अग्र अंतर संकारक (forward difference operator) इस प्रकार परिभाषित है  $\Delta U_n = U_{n+1} - U_n$ , निम्नलिखित में से किस अंतर समीकरण (difference equation) का एक व्यापक हल अपरिबद्ध (unbounded) है ?

1.  $\Delta^2 U_n - 3\Delta U_n + 2U_n = 0$
2.  $\Delta^2 U_n + \Delta U_n + \frac{1}{4}U_n = 0$
3.  $\Delta^2 U_n - 2\Delta U_n + 2U_n = 0$
4.  $\Delta^2 U_{n+1} - \frac{1}{3}\Delta^2 U_n = 0$

97. The forward difference operator is defined as  $\Delta U_n = U_{n+1} - U_n$ . Then which of the following difference equations has an unbounded general solution?

1.  $\Delta^2 U_n - 3\Delta U_n + 2U_n = 0$
2.  $\Delta^2 U_n + \Delta U_n + \frac{1}{4}U_n = 0$
3.  $\Delta^2 U_n - 2\Delta U_n + 2U_n = 0$
4.  $\Delta^2 U_{n+1} - \frac{1}{3}\Delta^2 U_n = 0$

98.  $J[y] = \int_0^{\log 3} [e^{-x}y'^2 + 2e^x(y' + y)]dx$  जबकि  $y(\log 3) = 1$  व  $y(0)$  अपरिबद्ध है, तो साध्य परिकोटी (admissible extremal) है

1.  $4 - e^x$
2.  $10 - e^{2x}$
3.  $e^x - 2$
4.  $e^{2x} - 8$

98. The admissible extremal for

$$J[y] = \int_0^{\log 3} [e^{-x}y'^2 + 2e^x(y' + y)]dx$$

where  $y(\log 3) = 1$  and  $y(0)$  is free is

1.  $4 - e^x$
2.  $10 - e^{2x}$
3.  $e^x - 2$
4.  $e^{2x} - 8$

99.  $J[y] = \int_0^1 y'^2(x)dx$ , जबकि

$y(0) = 0$ ,  $y(1) = 1$  व  $\int_0^1 y(x)dx = 0$  हो, की परिकोटी (extremal) है

1.  $3x^2 - 2x$
2.  $8x^3 - 9x^2 + 2x$
3.  $\frac{5}{3}x^4 - \frac{2}{3}x$
4.  $\frac{-21}{2}x^5 + 10x^4 + 4x^3 - \frac{5}{2}x$

99. The extremal of the functional

$$J[y] = \int_0^1 y'^2(x)dx$$

subject to  $y(0) = 0$ ,  $y(1) = 1$  and  $\int_0^1 y(x)dx = 0$  is

1.  $3x^2 - 2x$
2.  $8x^3 - 9x^2 + 2x$
3.  $\frac{5}{3}x^4 - \frac{2}{3}x$
4.  $\frac{-21}{2}x^5 + 10x^4 + 4x^3 - \frac{5}{2}x$

100. समाकल समीकरण

$$\phi(x) = \lambda \int_0^{\pi} [\cos x \cos t - 2 \sin x \sin t] \phi(t) dt + \cos 7x, \quad 0 \leq x \leq \pi$$

के संबंध में निम्न में से क्या सत्य है ?

1. प्रत्येक  $\lambda \in \mathbb{R}$  के लिए उपर्युक्त समीकरण का हल संभव है।
2.  $\lambda \in \mathbb{R}$  के कुछ मानों के लिए उपर्युक्त समीकरण का हल संभव नहीं है।
3.  $\lambda \in \mathbb{R}$  के कुछ मानों के लिए उपर्युक्त समीकरण के हलों की संख्या एक से अधिक, परन्तु परिमित है।
4.  $\lambda \in \mathbb{R}$  के कुछ मानों के लिए उपर्युक्त समीकरण के अपरिमित हल हैं।

100. Consider the integral equation

$$\phi(x) = \lambda \int_0^{\pi} [\cos x \cos t - 2 \sin x \sin t] \phi(t) dt + \cos 7x, \quad 0 \leq x \leq \pi$$

Which of the following statements are true?

1. For every  $\lambda \in \mathbb{R}$ , a solution exists
2. There exists  $\lambda \in \mathbb{R}$  such that solution does not exist
3. There exists  $\lambda \in \mathbb{R}$  such that there are more than one but finitely many solutions
4. There exists  $\lambda \in \mathbb{R}$  such that there are infinitely many solutions

101.  $\lambda$  के किस मान के लिए, समीकरण

$$\phi(x) = \lambda \int_0^{\pi} K(x, t) \phi(t) dt, \quad 0 \leq x \leq \pi$$

$$\text{जबकि } K(x, t) = \begin{cases} \sin x \cos t, & 0 \leq x \leq t \\ \cos x \sin t, & t \leq x \leq \pi \end{cases}$$

है, के अतुल्य (non-trivial) हल हैं ?

1.  $(n + \frac{1}{2})^2 - 1, n \in \mathbb{N}$
2.  $n^2 - 1, n \in \mathbb{N}$
3.  $\frac{1}{2}(n + 1)^2 - 1, n \in \mathbb{N}$
4.  $\frac{1}{2}(2n + 1)^2 - 1, n \in \mathbb{N}$

101. The values of  $\lambda$  for which the following equation has a non-trivial solution

$$\phi(x) = \lambda \int_0^{\pi} K(x, t) \phi(t) dt, \quad 0 \leq x \leq \pi$$

$$\text{where } K(x, t) = \begin{cases} \sin x \cos t, & 0 \leq x \leq t \\ \cos x \sin t, & t \leq x \leq \pi \end{cases}$$

are

1.  $(n + \frac{1}{2})^2 - 1, n \in \mathbb{N}$
2.  $n^2 - 1, n \in \mathbb{N}$
3.  $\frac{1}{2}(n + 1)^2 - 1, n \in \mathbb{N}$
4.  $\frac{1}{2}(2n + 1)^2 - 1, n \in \mathbb{N}$

102. यदि एक सरल आवर्ती दोलक (simple harmonic oscillator) का हैमिल्टोनियम (Hamiltonian)

$$H(p, q) = \frac{p^2}{2m} + \frac{k}{2} q^2 \text{ है, तो } H \text{ से संबद्ध सापेक्षित (Lagrangian) की संभावना है}$$

1.  $L = \frac{1}{2} m \dot{q}^2 - \frac{k}{2} q^2$
2.  $L = \frac{1}{2} m \dot{q}^2 - \frac{k}{2} (q^2 + 3q^2 \dot{q})$
3.  $L = \frac{1}{2} m \dot{q}^2 + \frac{k}{2} q^2$
4.  $L = \frac{1}{2} m \dot{q}^2 + \frac{k}{2} (q^2 + 3q^2 \dot{q})$

102. The Hamiltonian for a simple harmonic oscillator is  $H(p, q) = \frac{p^2}{2m} + \frac{k}{2} q^2$ . Then a possible Lagrangian corresponding to  $H$  can be

1.  $L = \frac{1}{2} m \dot{q}^2 - \frac{k}{2} q^2$
2.  $L = \frac{1}{2} m \dot{q}^2 - \frac{k}{2} (q^2 + 3q^2 \dot{q})$
3.  $L = \frac{1}{2} m \dot{q}^2 + \frac{k}{2} q^2$
4.  $L = \frac{1}{2} m \dot{q}^2 + \frac{k}{2} (q^2 + 3q^2 \dot{q})$

#### Unit - 4

103. दो यादृच्छिक चरों  $X$  व  $Y$  का संयुक्त प्रायिकता घनत्व फलन निम्न रूप से परिभाषित है

$$f(x, y) = \begin{cases} \frac{1}{\pi} & \text{if } 0 \leq x^2 + y^2 \leq 1 \\ 0 & \text{otherwise.} \end{cases}$$

निम्नलिखित में से क्या सत्य है ?

1.  $X$  व  $Y$  स्वतंत्र हैं।
2.  $P(X > 0) = 1/2$
3.  $E(Y) = 0$
4.  $Cov(X, Y) = 0$

103. Let  $X$  and  $Y$  be two random variables with joint probability density function

$$f(x, y) = \begin{cases} \frac{1}{\pi} & \text{if } 0 \leq x^2 + y^2 \leq 1 \\ 0 & \text{otherwise.} \end{cases}$$

Which of the following statements are correct?

1.  $X$  and  $Y$  are independent
2.  $P(X > 0) = 1/2$
3.  $E(Y) = 0$
4.  $Cov(X, Y) = 0$

104. दो यादृच्छिक चरों  $X$  व  $Y$  के लिए  
 $X \geq 0, Y \geq 0, E(X) = 3, V(X) = 9,$   
 $E(Y) = 2$  व  $V(Y) = 4$   
 दिया गया है। निम्नलिखित में से क्या सत्य है ?
1.  $0 \leq \text{Cov}(X, Y) \leq 4$
  2.  $E(XY) \leq 6$
  3.  $V(X + Y) \leq 25$
  4.  $E(X + Y)^2 \geq 25$

104. Let  $X$  and  $Y$  be two random variables satisfying  
 $X \geq 0, Y \geq 0, E(X) = 3, V(X) = 9,$   
 $E(Y) = 2$  and  $V(Y) = 4$ .  
 Which of the following statements are correct?
1.  $0 \leq \text{Cov}(X, Y) \leq 4$
  2.  $E(XY) \leq 6$
  3.  $V(X + Y) \leq 25$
  4.  $E(X + Y)^2 \geq 25$

105. अवस्था समष्टि (state space)  $S = \{1, 2, 3\}$  पर एक मार्कोव श्रृंखला का संक्रमण आव्यूह (transition matrix)

$$P = \begin{pmatrix} 0 & 1/2 & 1/2 \\ 1/2 & 0 & 1/2 \\ 1/2 & 1/2 & 0 \end{pmatrix}$$

है। यदि उस मार्कोव श्रृंखला का स्थिर बंटन (stationary distribution)  $\pi = (\pi_1, \pi_2, \pi_3)$  हो व  $d(1)$  अवस्था 1 के आवर्त को निरूपित करता हो तो निम्न में से क्या सत्य है ?

1.  $d(1) = 1$
2.  $d(1) = 2$
3.  $\pi_3 = 1/2$
4.  $\pi_1 = 1/3$

105. Consider a Markov chain on state space  $S = \{1, 2, 3\}$  with transition probability matrix  $P$  given by

$$P = \begin{pmatrix} 0 & 1/2 & 1/2 \\ 1/2 & 0 & 1/2 \\ 1/2 & 1/2 & 0 \end{pmatrix}$$

Let  $\pi = (\pi_1, \pi_2, \pi_3)$  be a stationary distribution of the Markov chain and  $d(1)$  denote the period of state 1. Which of the following statements are correct?

1.  $d(1) = 1$
2.  $d(1) = 2$
3.  $\pi_3 = 1/2$
4.  $\pi_1 = 1/3$

106. यदि  $\{X_i\}_{i \geq 1}$  स्वरूपी स्वतंत्र बंटित (identical independently distributed) यादृच्छिक चरों का अनुक्रम हो जिसके लिए  $E(X_i) = 0$  व  $V(X_i) = 1$  हो तो निम्न में से क्या सत्य है ?

1.  $\frac{1}{n} \sum_{i=1}^n X_i^2 \rightarrow 0$  (प्रायिकता में)

2.  $\frac{1}{n^{3/4}} \sum_{i=1}^n X_i \rightarrow 0$  (प्रायिकता में)

3.  $\frac{1}{n^{1/2}} \sum_{i=1}^n X_i \rightarrow 0$  (प्रायिकता में)

4.  $\frac{1}{n} \sum_{i=1}^n X_i^2 \rightarrow 1$  (प्रायिकता में)

106. Let  $\{X_i\}_{i \geq 1}$  be a sequence of i.i.d. random variables with  $E(X_i) = 0$  and  $V(X_i) = 1$ . Which of the following are true?

1.  $\frac{1}{n} \sum_{i=1}^n X_i^2 \rightarrow 0$  in probability

2.  $\frac{1}{n^{3/4}} \sum_{i=1}^n X_i \rightarrow 0$  in probability

3.  $\frac{1}{n^{1/2}} \sum_{i=1}^n X_i \rightarrow 0$  in probability

4.  $\frac{1}{n} \sum_{i=1}^n X_i^2 \rightarrow 1$  in probability

107. दो स्वरूपी स्वतंत्र बंटित (i.i.d.) यादृच्छिक चर  $X$  व  $Y$  प्राचल 1 के अक्षयताकी बंटन (exponential distribution) का पालन करते हैं। यदि  $W = X + Y$  व  $U = X/(X + Y)$  हो तो निम्न में से क्या सत्य है ?

1.  $E(U) = 1/2$
2. अंतराल  $(0, 1)$  में  $U$  समरूपी (uniform) है।
3.  $W, U$  स्वतंत्र हैं।
4.  $W, U$  असहसंबन्धित (uncorrelated) हैं।

107. Let  $X$  and  $Y$  be i.i.d. exponential random variables with parameter 1. Define,  $W = X + Y$  and  $U = X/(X + Y)$ . Which of the following are true?

1.  $E(U) = 1/2$
2.  $U$  is uniform on  $(0, 1)$

3.  $W, U$  are independent
4.  $W, U$  are uncorrelated, but dependent

108. दो यादृच्छिक चर  $X_1$  व  $X_2$  स्वरूपी स्वतंत्र चरित (i.i.d.) है व उनका प्रायिकता घन फलन (probability mass function)  $f_\theta(x) = \theta^x(1-\theta)^{1-x}$ ;  $x = 0, 1$ , जबकि  $\theta \in (0, 1)$  है। निम्न में से सही सत्य है ?
1.  $X_1 + 2X_2$  एक पर्याप्त सांख्यिकी (sufficient statistic) है।
  2.  $X_1 - X_2$  एक पर्याप्त सांख्यिकी है।
  3.  $X_1^2 + X_2^2$  एक पर्याप्त सांख्यिकी है।
  4.  $X_1^2 + X_2$  एक पर्याप्त सांख्यिकी है।

108. Let  $X_1$  and  $X_2$  be i.i.d. with probability mass function  $f_\theta(x) = \theta^x(1-\theta)^{1-x}$ ;  $x = 0, 1$ , where  $\theta \in (0, 1)$ . Which of the following statements are true?
1.  $X_1 + 2X_2$  is a sufficient statistic
  2.  $X_1 - X_2$  is a sufficient statistic
  3.  $X_1^2 + X_2^2$  is a sufficient statistic
  4.  $X_1^2 + X_2$  is a sufficient statistic

109. स्वरूपी स्वतंत्र चरित (i.i.d.) यादृच्छिक चर  $X_1, X_2, \dots, X_n, n \geq 3$  प्रायिकता घन  $N(\mu_1, \sigma_1^2)$  का पालन करते हैं। इसी प्रकार स्वरूपी स्वतंत्र चरित (i.i.d.) यादृच्छिक चर  $Y_1, Y_2, \dots, Y_n$  प्रायिकता घन  $N(\mu_2, \sigma_2^2)$  का पालन करते हैं। यह भी मान लीजिए कि सभी  $X_i$  व  $Y_j$  सभी स्वतंत्र हैं। यदि द्विचरीय कोटा  $(X_1, Y_1), (X_2, Y_2), \dots, (X_n, Y_n)$  का सहसंबंध गुणांक (correlation coefficient)  $r$  हो तो
1. सभी  $n \geq 3$  के लिए  $\frac{r^2(n-2)}{1-r^2}$  का घन  $F_{1, n-2}$  है (1 व  $n-2$  स्वातंत्र्य कोटि (d.f.) का F-घन)
  2. सभी  $n \geq 3$  के लिए  $\frac{r\sqrt{n-2}}{\sqrt{1-r^2}}$  का घन  $t_{n-2}$  है ( $n-2$  स्वातंत्र्य कोटि (d.f.) का t-घन)
  3.  $n = 3$  के लिए  $\frac{r^2}{1-r^2}$  चर घन का पालन करता है जिसका भी कोई यादृच्छिक चर (Cauchy variable) का वर्ग
  4. सभी  $n \geq 3$  के लिए  $r^2$  बीटा घन का पालन करता है।

109. Suppose that for  $n \geq 3, X_1, X_2, \dots, X_n$  are i.i.d.  $\sim N(\mu_1, \sigma_1^2)$  and  $Y_1, Y_2, \dots, Y_n$  are i.i.d.  $\sim N(\mu_2, \sigma_2^2)$ . Assume further that the  $X_i$ 's and the  $Y_j$ 's are independent. Let  $r$  be the correlation coefficient computed

from the bivariate data

$(X_1, Y_1), (X_2, Y_2), \dots, (X_n, Y_n)$ . Then

1.  $\frac{r^2(n-2)}{1-r^2}$  has  $F_{1, n-2}$  distribution (F-distribution with 1 and  $n-2$  d.f.) for all  $n \geq 3$
2.  $\frac{r\sqrt{n-2}}{\sqrt{1-r^2}}$  has  $t_{n-2}$  distribution (t-distribution with  $n-2$  d.f.) for all  $n \geq 3$
3.  $\frac{r^2}{1-r^2}$  has the distribution of the square of a Cauchy variable for  $n = 3$
4.  $r^2$  has a beta distribution for all  $n \geq 3$

110. दो स्वतंत्र घनघाताकी यादृच्छिक चरों  $X$  व  $Y$  का माध्य क्रमशः  $\theta$  व  $2\theta$  है, जबकि  $\theta$  अज्ञात है। निम्न में से सही सत्य है ?
1.  $\theta$  के लिए  $X + 2Y$  पर्याप्त है।
  2.  $H_0: \theta = 1$  का  $H_1: \theta < 1$  के सामक्ष परीक्षण करने के लिए  $X + 2Y$  पर आधारित दाहिना-पुच्छ परीक्षण (Right-tailed test) सार्वत्रिक सर्व प्रभावी (UMP) है।
  3.  $H_0: \theta = 1$  का  $H_1: \theta < 1$  के सामक्ष परीक्षण करने के लिए  $2X + Y$  पर आधारित बाया-पुच्छ परीक्षण (left-tailed test) सार्वत्रिक सर्व प्रभावी (UMP) है।
  4.  $H_0: \theta = 1$  का  $H_2: \theta \neq 1$  के सामक्ष परीक्षण हेतु कोई भी परीक्षण सार्वत्रिक सर्व प्रभावी (UMP) परीक्षण नहीं हो सकता।

110. Suppose  $X$  and  $Y$  are two independent exponential random variables with means  $\theta$  and  $2\theta$  respectively, where  $\theta$  is unknown. Which of the following statements are true?
1.  $X + 2Y$  is sufficient for  $\theta$ .
  2. Right-tailed test based on  $X + 2Y$  is UMP for testing  $H_0: \theta = 1$  against  $H_1: \theta < 1$ .
  3. Left-tailed test based on  $2X + Y$  is UMP for testing  $H_0: \theta = 1$  against  $H_1: \theta < 1$ .
  4. UMP test does not exist for testing  $H_0: \theta = 1$  against  $H_2: \theta \neq 1$ .

111. एक द्विप्रतिदर्श अवस्थिति प्रश्न (two-sample location problem) पर विचार कीजिए जिसमें प्रथम व द्वितीय समाधि (population) से क्रमशः 6 व 8 प्रेक्षण किए जाते हैं।  $i$ -वें समाधि का घन  $F(x; \theta_i) = F(x - \theta_i)$ ;  $i = 1, 2$  है, जबकि  $F$  नाशिकता 0 का एक स्वतंत्र घन फलन है। संयुक्त

प्रतिदर्श में द्वितीय प्रतिदर्श के क्रमों (ranks) का योगफल  $T$  से निरूपित किया जाता है। यदि सभी परीक्षण स्वतंत्र हों तो

$H_0: \theta_1 = \theta_2$  का  $H_1: \theta_1 > \theta_2$  के सापेक्ष परीक्षण करने के संबंध में क्या सत्य है।

1.  $H_1$  के अन्तर्गत  $T$  पर वॉटन का कोई प्रभाव नहीं है।
2. यदि  $T$  छोटा हो तो  $H_0$  को अस्वीकार करना उचित है।
3.  $T$  का प्रेक्षित मान 85 नहीं हो सकता।
4.  $H_0$  के अन्तर्गत  $E(T) = 60$  होगा।

111. Consider a two-sample location problem with 6 and 8 observations from the first and second populations, respectively. Suppose that the distribution of the  $l^{\text{th}}$  population is  $F(x; \theta_l) = F(x - \theta_l)$ ;  $l = 1, 2$ , where  $F$  is a continuous distribution function with the median at 0. Define  $T$  as the sum of the ranks of the second sample in the combined sample. For the problem of testing  $H_0: \theta_1 = \theta_2$  against  $H_1: \theta_1 > \theta_2$ , which of the following statements are true when all observations are independent?

1.  $T$  is distribution free under  $H_1$ .
2. It is appropriate to reject  $H_0$  when  $T$  is small.
3. Observed value of  $T$  cannot be 85.
4.  $E(T) = 60$  under  $H_0$ .

112. हम प्रेक्षित करते हैं कि  $X \sim \text{Binomial}(n, p)$ , जबकि  $0 < p < 1$  ज्ञात है, व  $n \in \{0, 1, 2, \dots\}$  अज्ञात प्राचल है। ध्यान दीजिए कि  $n = 0$  होने पर  $X$  शून्य पर उपकृष्ट (degenerate) है। यदि  $n$  का पूर्व वंटन (prior distribution) ज्ञात माध्य का  $\lambda > 0$  वासी (Poisson) वंटन है तो निम्नलिखित में से क्या सत्य है ?

1.  $n$  का पश्च वंटन (posterior distribution) भी वासी है, परन्तु उसका माध्य  $\lambda$  नहीं है।
2.  $X = 0$  होने पर  $n$  का पश्च वंटन  $\lambda(1-p)$  माध्य का वासी वंटन है।
3.  $p = 1/2$  होने पर  $n$  के बेस आकलन (Bayes estimate) का पूर्वाग्रह (bias)  $(\lambda - n)/2$  है।
4.  $n$  के बेस आकलन का प्रसरण (variance) अपूर्वाग्रहित (unbiased) आकलन  $X/p$  के प्रसरण से अधिक है।

112. We observe  $X \sim \text{Binomial}(n, p)$ , where  $0 < p < 1$  is known but  $n \in \{0, 1, 2, \dots\}$  is an unknown parameter. Note that when  $n = 0$ ,  $X$  is degenerate

at 0. Suppose that  $n$  has a prior distribution which is Poisson with a known mean  $\lambda > 0$ . Which of the following statements are correct?

1. The posterior distribution of  $n$  is also Poisson but with a mean different from  $\lambda$ .
2. If  $X = 0$ , the posterior distribution of  $n$  is Poisson with mean  $\lambda(1-p)$ .
3. The Bayes estimate of  $n$  has bias  $(\lambda - n)/2$  when  $p = 1/2$ .
4. The Bayes estimate of  $n$  has larger variance than the variance of the unbiased estimate  $X/p$ .

113. रैखिक निदर्श

$$Y_1 = \beta_1 x_{11} + \beta_2 x_{12} + \beta_3 x_{13} + \varepsilon_1$$

$$Y_2 = \beta_1 x_{21} + \beta_2 x_{22} + \beta_3 x_{23} + \varepsilon_2$$

$$Y_3 = \beta_1 x_{31} + \beta_2 x_{32} + \beta_3 x_{33} + \varepsilon_3$$

में  $\varepsilon_1, \varepsilon_2, \varepsilon_3 \sim N(0, \sigma^2)$  का पालन करने वाले स्वतंत्र स्वतंत्र वंटन (i.i.d.) हैं तथा

$$\text{Det} \begin{bmatrix} x_{11} & x_{12} & x_{13} \\ x_{21} & x_{22} & x_{23} \\ x_{31} & x_{32} & x_{33} \end{bmatrix} \neq 0 \text{ है। मान लीजिए कि}$$

$(\beta_1, \beta_2, \beta_3)$  का लघुतम वर्ग आकलन (least squares estimate)  $(\hat{\beta}_1, \hat{\beta}_2, \hat{\beta}_3)$  है और

$\ell_1, \ell_2, \ell_3 \in \mathbb{R}$  दिये गए हैं।

1.  $(\hat{\beta}_1, \hat{\beta}_2, \hat{\beta}_3)$  अद्वितीय (unique) है।
2.  $\sum_{i=1}^3 \ell_i \hat{\beta}_i$  का श्रेष्ठतम रैखिक अपूर्वाग्रहित आकलन (BLUE)  $\sum_{i=1}^3 \ell_i \hat{\beta}_i$  है।
3.  $\sum_{i=1}^3 \ell_i \hat{\beta}_i$  का समसमीय लघुतम प्रसरण अपूर्वाग्रहित आकलन (UMVUE)  $\sum_{i=1}^3 \ell_i \hat{\beta}_i$  है।
4.  $\sum_{i=1}^3 \ell_i \hat{\beta}_i$  का  $\sum_{i=1}^3 \ell_i \beta_i$  श्रेष्ठतम रैखिक अपूर्वाग्रहित आकलन BLUE है पर समसमी लघुतम प्रसरण अपूर्वाग्रहित आकलन (UMVUE) नहीं है।

113. In the linear model:

$$Y_1 = \beta_1 x_{11} + \beta_2 x_{12} + \beta_3 x_{13} + \varepsilon_1$$

$$Y_2 = \beta_1 x_{21} + \beta_2 x_{22} + \beta_3 x_{23} + \varepsilon_2$$

$$Y_3 = \beta_1 x_{31} + \beta_2 x_{32} + \beta_3 x_{33} + \varepsilon_3$$

where  $\varepsilon_1, \varepsilon_2$  and  $\varepsilon_3$  are i.i.d.  $N(0, \sigma^2)$  and

$$\text{Det} \begin{bmatrix} x_{11} & x_{12} & x_{13} \\ x_{21} & x_{22} & x_{23} \\ x_{31} & x_{32} & x_{33} \end{bmatrix} \neq 0.$$

Let  $(\hat{\beta}_1, \hat{\beta}_2, \hat{\beta}_3)$  be the least squares estimate of  $(\beta_1, \beta_2, \beta_3)$ . Let  $\ell_1, \ell_2, \ell_3 \in \mathbb{R}$ .

- $(\beta_1, \beta_2, \beta_3)$  is unique
- $\sum_{i=1}^3 \ell_i \beta_i$  is the best linear unbiased estimate (BLUE) of  $\sum_{i=1}^3 \ell_i \beta_i$
- $\sum_{i=1}^3 \ell_i \beta_i$  is the uniformly minimum variance unbiased estimate (UMVUE) of  $\sum_{i=1}^3 \ell_i \beta_i$
- $\sum_{i=1}^3 \ell_i \beta_i$  is BLUE but not UMVUE of  $\sum_{i=1}^3 \ell_i \beta_i$

114. बंटन  $N(\mu, \sigma^2)$  का पालन करने वाले स्वरूपी स्वतंत्र बंटित यादृच्छिक चर  $X_1, X_2, \dots, X_n$  दिए गए हैं, जबकि  $\mu$  व  $\sigma^2$  दोनों अज्ञात प्राचल हैं।  $\sigma^2$  का विश्वास्यता अन्तराल

$$I_{a,b} = \left[ \frac{\sum(X_i - \bar{X})^2}{b}, \frac{\sum(X_i - \bar{X})^2}{a} \right], \text{ जबकि}$$

$b > a > 0$ , दिया गया है। यदि  $G_n$  स्वातंत्र्य फंक्शन  $n$  के एक  $\chi^2$  यादृच्छिक चर के संबन्धी बंटन फलन (cumulative distribution function) को निरूपित करता है, तो निम्नलिखित में से क्या सत्य है ?

- $I_{a,b}$ , जबकि  $ab = 1$  हो, प्रकार का 95% विश्वास्यता अन्तराल सम्यक है।
- मानें की  $G_{n-1}(a) = 1 - G_{n-1}(b) = 0.025$  हो तो यह सबसे छोटा 95% विश्वास्यता अन्तराल है।
- यदि यह सबसे छोटा 95% विश्वास्यता अन्तराल हो तो  $a$  व  $b$  प्रतिबन्ध  $b - a = (n - 3) \log \frac{b}{a}$  को संतुष्ट करेंगे।
- यदि  $G_{n-1}(b) - G_{n-1}(a) = 0.95$  हो तो  $I_{a,b}$  प्रकार के 95% विश्वास्यता अन्तराल की प्रत्याशित लंबाई  $(n - 1) \left( \frac{1}{a} - \frac{1}{b} \right) \sigma^2$  होगी।

114. Let  $X_1, X_2, \dots, X_n$  be i.i.d.  $N(\mu, \sigma^2)$  variables, where  $\mu$  and  $\sigma^2$  both are unknown parameters. Consider a confidence interval for  $\sigma^2$ , which is of the form

$$I_{a,b} = \left[ \frac{\sum(X_i - \bar{X})^2}{b}, \frac{\sum(X_i - \bar{X})^2}{a} \right], \text{ where}$$

$b > a > 0$ .

Let  $G_n$  be the cumulative distribution function of a chi-square random variable with  $n$  degrees of freedom. Which of the following statements are true?

- It is possible to find a 95% confidence interval of the form  $I_{a,b}$ , where  $ab = 1$ .
- If  $G_{n-1}(a) = 1 - G_{n-1}(b) = 0.025$ , then it is the shortest 95% confidence interval.

- If it is the shortest 95% confidence interval, then  $a$  and  $b$  must satisfy the condition  $b - a = (n - 3) \log \frac{b}{a}$
- If  $G_{n-1}(b) - G_{n-1}(a) = 0.95$ , then the expected length of a 95% confidence interval of the form  $I_{a,b}$  is  $(n - 1) \left( \frac{1}{a} - \frac{1}{b} \right) \sigma^2$

115. द्विवर्ग वर्गीकरण प्रश्न (two-class classification problem) पर विचार कीजिए, जबकि दो प्रतिस्पर्धी वर्गों के घनत्व निम्न प्रकार से परिभाषित हैं

$$f_1(x) = \begin{cases} 1 & \text{if } 0 \leq x \leq 1 \\ 0 & \text{otherwise} \end{cases}$$

$$f_2(x) = \begin{cases} 2x & \text{if } 0 \leq x \leq 1 \\ 0 & \text{otherwise} \end{cases}$$

इन वर्गों की पूर्व प्रायिकताओं को क्रमशः  $\pi_1$  व  $\pi_2$  से निरूपित कीजिए। एक वर्गीकर्ता (classifier)  $\delta$ , जो एक प्रेक्षण  $x$  को प्रथम वर्ग में वर्गीकृत करता है यदि  $x < 1/2$  हो, व द्वितीय वर्ग में वर्गीकृत करता है यदि  $x \geq 1/2$  हो, के संबंध में क्या सत्य है ?

- यदि  $\pi_1 = \pi_2$  हो तो  $\delta$  एक बेस वर्गीकर्ता (Bayes classifier) है।
- यदि  $\pi_1 > \pi_2$  हो तो  $\delta$  एक बेस वर्गीकर्ता है।
- यदि  $\pi_1 < \pi_2$  हो तो  $\delta$  एक बेस वर्गीकर्ता है।
- यदि  $\pi_1 = \pi_2$  हो तो  $\delta$  द्वारा पालत वर्गीकरण की औसत प्रायिकता  $\frac{3}{8}$  है।

115. Consider a two-class classification problem, where the densities of the two competing classes are given by

$$f_1(x) = \begin{cases} 1 & \text{if } 0 \leq x \leq 1 \\ 0 & \text{otherwise} \end{cases}$$

and

$$f_2(x) = \begin{cases} 2x & \text{if } 0 \leq x \leq 1 \\ 0 & \text{otherwise} \end{cases}$$

Let  $\pi_1$  and  $\pi_2$  be the prior probabilities of these two classes. Now consider a classifier  $\delta$ , which classifies an observation  $x$  to class 1 if  $x < 1/2$  and to class 2 if  $x \geq 1/2$ .

- If  $\pi_1 = \pi_2$ , then  $\delta$  is the Bayes classifier
- If  $\pi_1 > \pi_2$ , then  $\delta$  is the Bayes classifier
- If  $\pi_1 < \pi_2$ , then  $\delta$  is the Bayes classifier
- If  $\pi_1 = \pi_2$ , then the average probability of misclassification for  $\delta$  is  $3/8$ .

116. एक सांख्यिकीविद ने अलग-अलग जेंचाई वाले 4 लडकों में से संप्रतिस्थापन (with replacement) 2 लडकों का सरल यादृच्छिक प्रतिदर्श (simple random sample) लिया। इस प्रतिदर्श की औसत

ऊँचाई को  $\bar{x}_1$  से निरूपित किया गया। अब दूसरे एंथ्रोपिकीविद ने इन्हीं 4 लड़कों में से 2 लड़कों का अप्रतिस्थापन से सरल यादृच्छिक प्रतिदर्श लिया और इस प्रतिदर्श की औसत ऊँचाई को  $\bar{x}_2$  से निरूपित किया। निम्न में से क्या सत्य है ?

1.  $(\bar{x}_1 + \bar{x}_2)/2$  का प्रसरण (variance)  $(2\bar{x}_1 + 3\bar{x}_2)/5$  के प्रसरण से अधिक है।
2.  $(\bar{x}_1 + 2\bar{x}_2)/3$  का प्रसरण  $(2\bar{x}_1 + 3\bar{x}_2)/5$  के प्रसरण से अधिक है।
3.  $(\bar{x}_1 + \bar{x}_2)/2$  का प्रसरण  $(2\bar{x}_1 + 3\bar{x}_2)/5$  के प्रसरण से कम है।
4.  $(\bar{x}_1 + 2\bar{x}_2)/3$  का प्रसरण  $(2\bar{x}_1 + 3\bar{x}_2)/5$  के प्रसरण से कम है।

116. A statistician has drawn a simple random sample of size 2 with replacement from 4 boys with distinct heights. Let  $\bar{x}_1$  be the sample mean of their heights. Then, another statistician has drawn a simple random sample of size 2 without replacement from those 4 boys. Let  $\bar{x}_2$  be the sample mean of their heights. Which of the following statements are correct?

1.  $(\bar{x}_1 + \bar{x}_2)/2$  has larger variance than that of  $(2\bar{x}_1 + 3\bar{x}_2)/5$
2.  $(\bar{x}_1 + 2\bar{x}_2)/3$  has larger variance than that of  $(2\bar{x}_1 + 3\bar{x}_2)/5$
3.  $(\bar{x}_1 + \bar{x}_2)/2$  has smaller variance than that of  $(2\bar{x}_1 + 3\bar{x}_2)/5$
4.  $(\bar{x}_1 + 2\bar{x}_2)/3$  has smaller variance than that of  $(2\bar{x}_1 + 3\bar{x}_2)/5$

117. यदि आकड़ों के एक समुच्चय का माध्य 2.5 व मानक विचलन 0.5 है तो

1. माध्यिका 2.5 से बड़ी होनी चाहिए।
2. माध्यिका 2.5 से छोटी होनी चाहिए।
3. माध्यिका 3 से कम होनी चाहिए।
4. माध्यिका 2 से बड़ी होनी चाहिए।

117. In a data set with mean 2.5 and standard deviation 0.5,

1. the median must be bigger than 2.5
2. the median must be smaller than 2.5
3. the median must be smaller than 3
4. the median must be bigger than 2

118. हम  $F$ ,  $h$  व  $m$  से क्रमशः  $[0, \infty)$  में परिभाषित जीवनकाल बंटन फलन (lifetime distribution function), क्षय फलन (hazard function) व औसत शेष जीवनकाल फलन (mean residual lifetime function) को निरूपित करते हैं। यदि  $F$

सर्वथा सतत (absolutely continuous) हो तो निम्न में से क्या सत्य है ?

1.  $\int_0^{\infty} h(t) dt = 1$
2.  $m(t) = \frac{\int_t^{\infty} (1-F(u)) du}{1-F(t)}$ , for  $t > 0$
3. यदि जीवनकाल बंटन फलन माध्य  $\lambda > 0$  वाला चरघाताकी फलन हो तो  $t$  के साथ  $m(t)$  का मान हमेशा बढ़ेगा।
4. यदि जीवनकाल बंटन फलन माध्य  $\lambda > 0$  वाला चरघाताकी फलन हो तो सभी  $t > 0$  के लिए  $h(t)m(t) = 1$  होगा।

118. Let  $F$ ,  $h$  and  $m$  be the lifetime distribution function, the hazard function and the mean residual lifetime function respectively, defined on  $[0, \infty)$ . Assume that  $F$  is absolutely continuous. Which of the following statements are true?

1.  $\int_0^{\infty} h(t) dt = 1$
2.  $m(t) = \frac{\int_t^{\infty} (1-F(u)) du}{1-F(t)}$ , for  $t > 0$
3.  $m(t)$  is strictly increasing in  $t$  if the lifetime distribution is exponential with mean  $\lambda > 0$
4.  $h(t)m(t) = 1$  for all  $t > 0$  if the lifetime distribution is exponential with mean  $\lambda > 0$

119. एकल सेवा कतार  $M/M/1$  जिसकी आगमन दर  $\lambda$  व सेवा दर  $\mu$  है, जबकि  $\lambda < \mu$  है पर विचार कीजिए। निम्नलिखित में से क्या सत्य है ?

1. अनात अवसरों पर प्रायिकता 1 के साथ कतार की लंबाई शून्य होती है।
2. अधिक से अधिक परिमित अवसरों पर प्रायिकता 1 के साथ कतार की लंबाई शून्य होती है।
3. कतार की स्थिर अवस्था संभव है।
4. यदि  $t$  समय पर निकाय में ग्राहकों की संख्या को  $L_t$  से निरूपित किया जाए तो

$$\lim_{t \rightarrow \infty} P(L_t > 0) = \frac{\lambda}{\mu} \text{ होगा।}$$

119. Consider a single server  $M/M/1$  queue with arrival rate  $\lambda$  and service rate  $\mu$ . Further assume that  $\lambda < \mu$ . Then, which of the following statements are true?

1. Queue length becomes 0 in infinitely many time intervals with probability 1
2. Queue length becomes 0 in at most finitely many time intervals with probability 1

3. Steady state exists for the queue
4.  $\lim_{t \rightarrow \infty} P(L_t > 0) = \frac{\lambda}{\mu}$ , where  $L_t$  is the number of customers in the system at time  $t$
120. अन्तराल  $[0, 1]$  में 20 प्रेक्षणों को  $x_1, x_2, \dots, x_{20}$  से निरूपित किया जाता है। यदि  $\bar{x}$  व  $\bar{x}$  क्रमशः इन प्रेक्षणों का माध्य व माध्यिका हों, तथा  $s^2 = \frac{1}{n} \sum (x_i - \bar{x})^2$  हो तो
1. यदि 15 प्रेक्षण 0.3 से छोटे हों तो  $\bar{x}$  अधिक से अधिक 0.5 हो सकता है।
  2. 10 प्रेक्षण 1 व शेष प्रेक्षण 0 होने पर,  $s^2$  महत्तम होगा।
  3. यदि एक को छोड़कर अन्य सभी प्रेक्षण 0.5 से छोटे हों तो  $\bar{x}$  का मान  $\bar{x}$  से कम नहीं हो सकता।
  4.  $s^2 \leq \bar{x}(1 - \bar{x})$
120. Let  $x_1, x_2, \dots, x_{20}$  be 20 observations in the interval  $[0, 1]$ . Let  $\bar{x}$  and  $\bar{x}$  be the mean and the median of these observations, and let  $s^2 = \frac{1}{n} \sum (x_i - \bar{x})^2$ .
1. If 15 observations are smaller than 0.3, then  $\bar{x}$  cannot exceed 0.5
  2.  $s^2$  will be maximum if 10 of these observations are 1 and the rest are 0
  3. If all observations except one are smaller than 0.5, then  $\bar{x}$  cannot be smaller than  $\bar{x}$
  4.  $s^2 \leq \bar{x}(1 - \bar{x})$

FOR ROUGH WORK



# Latest Sarkari jobs, Govt Exam alerts, Results and Vacancies

- ▶ Latest News and Notification
- ▶ Exam Paper Analysis
- ▶ Topic-wise weightage
- ▶ Previous Year Papers with Answer Key
- ▶ Preparation Strategy & Subject-wise Books

To know more [Click Here](#)

